



# なみいせ

April  
4月号  
2026  
広報みなみいせ  
No.247



広報誌パソコンバー

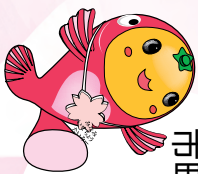

## 第19回 美し国三重 市町対抗駅伝

くわしくは  
16ページを  
ご覧ください。

### 今月の主な内容

- 施政方針ほか ..... ②～⑤
- 第3回議会臨時会ほか ..... ⑥～⑦
- 肺炎球菌ワクチンお知らせほか ..... ⑧～⑨
- 議会議員選挙についてほか ..... ⑩～⑪
- 空き家バンク運営体制についてほか ..... ⑫～⑬
- 標語コンクール結果についてほか ..... ⑭～⑮
- まちのできごと ..... ⑯～⑰
- 水産業に挑むほか ..... ⑱～⑲
- 教育委員会通信ほか ..... ⑳～㉑
- みーこむねつとからこんにちば ..... ㉒～㉓
- 伊勢警察署だよりほか ..... ㉔～㉕
- みなみいせ元氣ネットほか ..... ㉖～㉗
- SNS紹介ほか ..... ㉘～㉙
- くらしの情報 ..... ㉚～㉛
- 出張版にこここひろば/いきいき元氣レシピ ..... ㉜

### 人の動き

人口	10,039人	(-32)
男	4,708人	(-17)
女	5,331人	(-15)
世帯数	5,323世帯	(-14)
3月1日現在 ( ) 内は前月比		

令和8年度

施政方針



はじめに

昨年10月、町長として2期目をスタートさせていただきました。

町民の皆さまから「しっかりと働いて、南伊勢を前へ進めてほしい」という力強い激励をいただいたものと受け止めており、その職務と責任の重さに身の引き締まる思いでございます。

そして、私の政治信条である「一人一人の声をかたちにする」を胸に刻み、町民の皆さまの思いに寄り添い、その声を確かなかたちにする町政をめざし、これまで以上に強い決意をもって取り組んでまいります。

これからも「町民の命と生活を守ること」、「日々の暮らしに幸せを感じてもらおうこと」、「未来に希望を持ってもらうこと」この3つを町政の柱として、全力を尽くしていく覚悟を新たにしているところ

ろであります。

東日本大震災から15年、能登半島地震から2年が経ちました。被災された皆さまの生活の再建が進むことを心から祈りたいと思います。

そして目の前にはいつ発生してもおかしくないとも言われている南海トラフ地震があります。また昨年の遠地震も新たな教訓を残しました。さらに風水害の被害も激甚化することが想定されているところでもあります。

私は「町民の命を守る」ことが、町長としての最も重要な責務であると考えております。だからこそ、すべての事務事業において防災・減災の視点を共通の土台とし、できる限りの事前防災を進めるとともに、発災時の行動を町民の皆さまと共有し、実効性のある備えへと高めて行きたいと考えております。

総合計画の6つのプロジェクトに沿って、令和8年度の主な施策について申し述べたいと思います。

活力ある産業・経済

地域の経済が回り、若い世代が働き続けられる町をつくるため「稼ぐ力の強化」と「産業を取り巻く様々な皆さんとの連携」を軸として取り組みを進めていきたいと思っております。

水産業は地域の環境や気候、文

化などに根差し、地域社会を支える基幹産業であります。海の環境が激変をし、水産業をとりまく状況も変わってきております。しかし「水産業の再興なくして町の再興なし」、の思いは変わっておりません。引き続き、後継者担い手確保に取り組むとともに、昨年の全国豊かな海づくり大会における「豊かな海づくり」の精神を大切に、「海業」の視点を取り入れて、漁協とも連携して、奈屋浦市場の再編にも取り組んでいきます。

また、町内各所での販売機会の創出と販路拡大による稼ぐ力の強化を目的として、一次産業事業者や地域の商店との連携により「まちじゅうどこでも産直市場」事業をスタートしたいと思っております。そして、観光産業が本町の基幹産業となっていくように新たな可能性を広げていきたいと考えております。



安全安心のまち

南海トラフ地震による津波の甚大な被害が予想される中、命を守るためには「揺れたら逃げる」が鉄則であります。そのために避難路や一時避難場所の整備に努めているところであり、8年度は避難困難区域である神前浦に津波避難タワーの整備事業を行います。

また、避難訓練や、二次避難所訓練、楽しく学べる防災フェスタの開催など、ハード・ソフトの両面で防災力の強化を図ってまいります。



能登半島地震を受け「半島防災」の重要性が紀伊半島にも広がる中、国道260号は、本町にとってのみならず地域全体にとって、まさに「命の道」であることが強く認識されました。道路はどこかで途切れてしまうと全体として機能しません。その国道260号の整備事業が、類を見ないスピードで進捗しております。これは、国、

県をはじめ議員各位、多くの関係各位のおかげでありまして、たいへん心強く思っております。

本年12月6日には船越工区の完成式が予定されております。東宮一河内間は9年度中に東宮橋から瑞賢公園まで完成の見通しとなっております。さらに内瀬一伊勢路間と県道中津浜浦一五ヶ所浦線につきましては、8年度中の事業着手を求めて強く要望を繰り返しておりますのでございます。

いかにして、国・県の予算措置のもとで着実に事業を進めていただくか、そのためには地域の声を要望という形でしっかりと国・県に訴え続けることが肝要であります。これからもみんなで汗をかい、ひとつひとつ安全と安心を実現していきたいと考えております。

生活道路や河川、水道などすべてのインフラ整備においても、日常生活を守ることと防災対策を一体のものとして進めていきます。

また、高齢者や高校生をはじめ生活上の移動手段である公共交通につきましても、皆さんの声を聴きながら対応していきたいと考えております。

### 子育て応援

防災上の課題や児童数の減少による学校規模の適正化など、子どもたちの安全と安心を守るため、

南島地区小中学校の新校舎の建築が本格的に始まります。

子どもたちや高齢者の施設、町立病院、消防署など東日本大震災以後進めてきた事前防災の一つの節目となる事業でもあります。町にとって大きな事業となりますが、なにより子どもたちの命を守るため、地域の防災拠点として住民の命を守るため、やり遂げなければならぬ事業であると考えております。

また、子どもたちの生き抜く力をはぐくむ「ふるさと教育」にも、注力していきたいと考えております。



なお、国に先駆けて実施してきた小中学校の給食無償化について、国が一定の財政支援を打ち出

したことはとてもありがたいが、また心強く思っております。合わせて18歳までの医療費助成や保育料の完全無償化、保育園での英語や体育、小中学校入学祝、高校生通学費補助など様々な町独自の子育て応援施策も継続して行っております。

### 誰もが元気なまち

高齢化が進む当町において、医療・介護・福祉等のサービスに支えられながら、これからお元気に、また穏やかに生活することができるよう、医療機関や介護事業所、福祉事業所など、地域医療や地域福祉の基盤の維持に向けて、関係する皆さんとともに取り組みを進めていきます。



また、抜本的な制度の見直しなどについても、国等へ、地域の声をこれまで以上に強く伝えていきたいと思っております。

また、健康教室や地域サロン、グランドゴルフ大会など、人々が集える場を充実させ、日々の暮らしの中で交流が生まれ、人と人が支え合う地域社会の持続に向けて引き続き取り組んでいきます。

### 輝きを持てるまち

仕事・住まい・生活など暮らし続けられる仕組みに注力した移住定住政策と、地域おこし協力隊や集落支援員、二地域居住、地域活性化企業人制度、そのほか様々な制度を組み合わせ、町内外の力を結集して町に活力が生まれるような取り組みを進めていきます。

ふるさと納税については、自主財源の確保という観点から取り組みを強化しておりますが、7年度の件数と寄付額が現時点でこれまでの最高となりました。これは、ふるさと納税を通じて南伊勢町を応援してくださる方、南伊勢町とつながり続けたいと思っただけの方が増えてきているということであり、とてもありがたいです。8年度もさらに力を入れて取り組んでいきたいと思っております。



### 買い物不便困難対策

買い物は日常生活の質を担保するものと考えており、地域ごとに異なる買物の不便や苦勞を地域の特性に応じた仕組みで解消していきたいと思っております。

そのため国の事業と組み合わせ地域での店舗の維持や事業の支援に加え、外出困難者への配食・配達・送迎等生活支援サービスの新たな担い手などについて検討を進めていくこととしております。

### 令和8年度当初予算について

令和8年度予算案は、一般会計で109億9,911万9千円、3つの特別会計で49億1,524万1千円、3つの企業会計で28億9,787万1千円、そのすべてを合わせた総額は188億1,223万1千円となりました。

8年度も、町の財政は厳しい状況ではありますが、厳しいからと言って問題を先送りしてはならない。

い、行政経費が高騰する中であっても、必要な施策を持続的に実行するためにはどうすればよいか、今やらなければいけないことはなにかをしっかりと議論いたしました。

予算編成の役割は、住民の生活環境を向上させ地域社会の発展を支えるため、限られた財源を効果的に配分し、行政サービスの質を維持・向上させることにあります。

そのため、町の政策方針を明確にし、事業の優先順位をつけること、また、規律ある歳出削減と、自主財源の確保、補助金・交付金など国の制度の活用により、歳入と歳出のバランスを管理することが必要であると考えております。



令和8年度一般会計当初予算は前年度と比較して、金額では8億604万円の減、率としては6.8%の減となっております。これは健全な財政運営を維持しつ

つ、中長期的な視点に立ち、基金や町債も計画的に活用したメリハリのある予算であるとともに、「将来にわたり地域と子どもたちに対しての責任感を持って、『未来への投資』を可能とする行政経営に向けて、一步を踏み出した予算」でもあると思っております。



なお、現在策定を進めております今後4年間の計画である後期総合計画において、安定した財政と開かれた行政で信頼にこたえる行政経営を目指し、行政改革の取り組みを新たに7つ目のプロジェクトとして位置づけ、しっかりと進めていきたいと考えております。

### おわりに

人口減少、高齢化など、当町には難しい課題がたくさんあります。

す。同時に、魅力も、可能性もたくさんあります。課題があれば解決するために前へ進めていく、地域の魅力も可能性もみんなを磨きをかけ、町の力に変えていく、誇りに変えていく、この確かな歩みが町民に夢を持ってもらう、希望を持ってもらうことにつながると考えております。

これからもっと町は良くなる。町民の皆さまにそう実感していただける町政を展開するため、一つひとつの施策を着実に実行し、より良い未来を築いていきたい。南伊勢町に関わるすべての皆さまと力を合わせ、「オール南伊勢」で、町内すべての地域、すべての世代が明るい未来を実感できる町づくりに取り組んでいきたい。私は町長として、先頭に立ち、責任を持って町を前へ進めていきたいと思っております。



令和8年度

# 一般会計予算

合計 歳入 109億9,911万9千円  
歳出 109億9,911万9千円

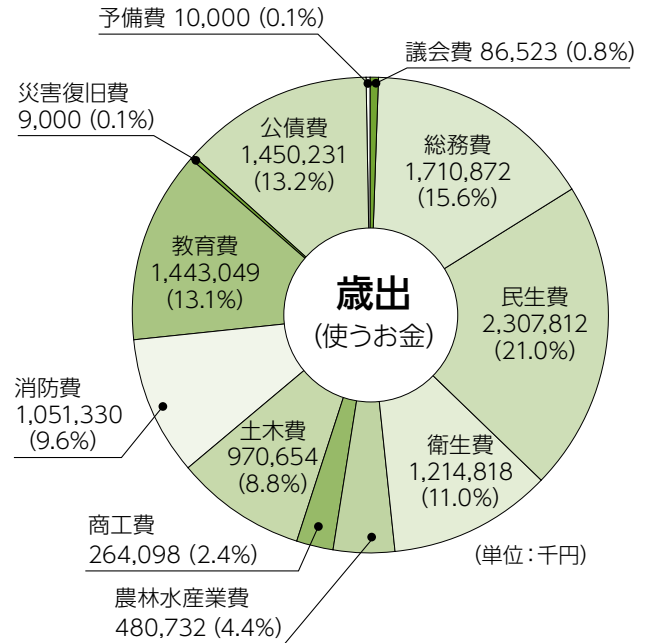
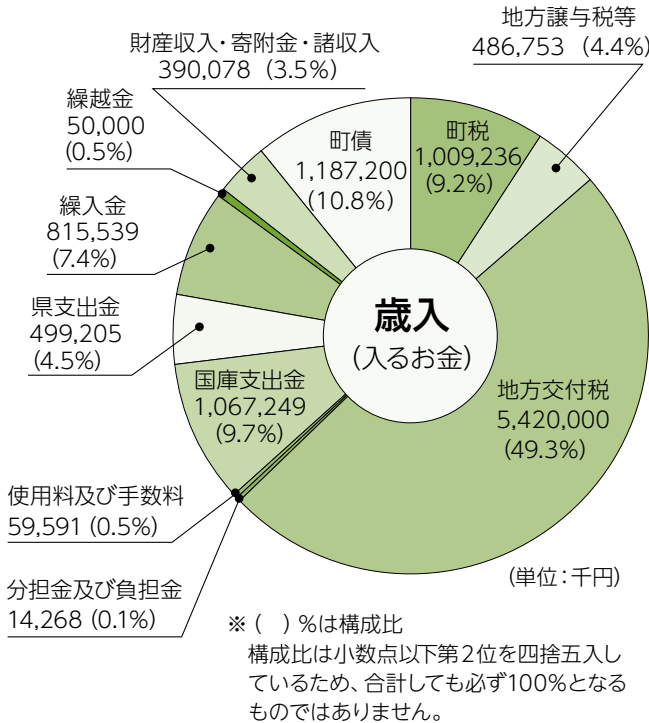

## 一般会計・特別会計・企業会計当初予算額

(単位：千円)

会計区分	本年度予算額
一般会計	10,999,119
特別会計	
国民健康保険特別会計	1,717,225
介護保険特別会計	2,621,175
後期高齢者医療特別会計	576,841
小計	4,915,241
企業会計	
下水道事業会計	1,020,051
収益的支出	712,562
資本的支出	307,489
水道事業会計	560,048
収益的支出	337,969
資本的支出	222,079
病院事業会計	1,317,772
収益的支出	1,191,413
資本的支出	126,359
小計	2,897,871
南伊勢町全体予算総額	18,812,231

## 一般会計歳入歳出予算

歳入

(単位：千円)

款別	令和8年度当初
町税	1,009,236
地方譲与税	111,200
利子割交付金	1,800
配当割交付金	12,400
株等譲渡所得割交付金	16,800
法人事業税交付金	26,000
地方消費税交付金	298,800
環境性能割交付金	2,400
地方特例交付金	16,753
地方交付税	5,420,000
交通安全対策特別交付金	600
分担金及び負担金	14,268
使用料及び手数料	59,591
国庫支出金	1,067,249
県支出金	499,205
財産収入	30,898
寄附金	245,350
繰入金	815,539
繰越金	50,000
諸収入	113,830
町債	1,187,200
歳入合計	10,999,119

歳出

(単位：千円)

款別	令和8年度当初
議会費	86,523
総務費	1,710,872
民生費	2,307,812
衛生費	1,214,818
農林水産業費	480,732
商工費	264,098
土木費	970,654
消防費	1,051,330
教育費	1,443,049
災害復旧費	9,000
公債費	1,450,231
予備費	10,000
歳出合計	10,999,119

## 令和8年南伊勢町議会 臨時会開催

2月25日に第3回臨時会が開催され、上程された条例案が原案どおり可決されました。

### 【可決された議案】

- 南伊勢町長等の給料及び旅費等に関する条例の一部を改正する条例

問い合わせ先 議会事務局 ☎0599-66-1781

## 入学・就職・転勤等による引越で、住所を異動される方は 正確な住所の届出が必要です!!

- 住民票の住所の異動届**（転出届・転入届・転居届など）は、国民健康保険及び国民年金の資格の確認や、選挙人名簿への登録などにつながる**大切な手続き**です。
- マイナンバーカード**には、最新の住所を記載する必要があります。  
引越し先の市区町村にマイナンバーカードを持参し、必要な手続きを行ってください。
- 転出届はマイナポータルを通じて**オンライン**で提出ができます。



※正当な理由がなく住民票の異動の届出をしない場合、5万円以下の過料に処されることがあります。

問い合わせ先 税務住民課 住民係 ☎0599-66-1116

## 集団がん検診・集団特定健康診査の 申込受付期間の変更について

集団がん検診及び集団特定健康診査の予約について、今年度より申込受付期間が変更になります。申込受付期間、申込方法については以下のとおりとなりますので、お間違えのないようご注意ください。

詳細につきましては広報みなみせ5月号と同時配布される南伊勢町検診ガイドをご覧ください。

### ●申込受付期間

5月1日(金)～15日(金)

### ●申込方法

#### ① WEB による申込み

検診ガイドに載っている WEB 予約フォームの二次元コードを読み取ってお申し込みください。

#### ② 申込書による申込み (広報5月号と同時配布予定)

役場南勢庁舎 子育て・福祉課 (健康増進係) か、役場南島庁舎 総合窓口にご提出ください。

#### ③ 電話による申込み

子育て・福祉課 (健康増進係) ☎ 0599-66-1114 にお電話ください。

問い合わせ先 (集団がん検診) 子育て・福祉課 健康増進係 ☎0599-66-1114  
(集団特定健診) 税務住民課 国保医療係 ☎0599-66-1708

# 带状疱疹ワクチン定期予防接種のお知らせ

带状疱疹とは、加齢や疲労、ストレスなどによる免疫の低下が原因で起こる皮膚の病気です。「带状疱疹ワクチン」は、带状疱疹の発症や重症化の予防が期待できるとされています。過去の接種歴を必ず確認し、実施医療機関にお申し込みください。

## 令和8年度対象者

接種日において町内に住所を有し、**带状疱疹ワクチンを初めて接種する** (1) (2) のいずれかに該当する方。

(1) 令和8年度中に下記の表の年齢となる方

令和7年度中に達する年齢	対象となる生年月日
65歳	昭和36年4月2日生～昭和37年4月1日生
70歳	昭和31年4月2日生～昭和32年4月1日生
75歳	昭和26年4月2日生～昭和27年4月1日生
80歳	昭和21年4月2日生～昭和22年4月1日生
85歳	昭和16年4月2日生～昭和17年4月1日生
90歳	昭和11年4月2日生～昭和12年4月1日生
95歳	昭和6年4月2日生～昭和7年4月1日生
100歳	大正15年4月2日生～昭和2年4月1日生

3月末に接種券を送付しています。これまでに「带状疱疹予防接種費用助成金」を受けられた方へは接種券は送付しておりません。

(2) 60歳～65歳未満でヒト免疫不全ウイルスにより、免疫の機能に一定の障害（身体障害者手帳1級程度）を持つ方で、接種を希望される場合は、下記の問い合わせ先へご連絡ください。

※令和11年度までは、各年度中に65歳、70歳、75歳、80歳、85歳、90歳、95歳、100歳になる方がその年度の対象となります。

## 料金

ワクチンの種類	自己負担額	町の助成額	接種回数
生ワクチン	2,600円/回	6,260円/回	1回
不活化ワクチン	6,600円/回	15,460円/回	2回

※生活保護の方は無料です。医療機関の窓口でお申し出ください。

## 持ち物

- 接種券（対象者へ3月末に郵送されています）
- マイナ保険証または資格確認書
- 健康手帳（お持ちの方）

## 予防接種を受けるにあたって

- 医療機関に置いてある説明書や注意事項をよく読み、理解してから受けましょう。
- 病気で治療中の方やアレルギーなど、心配のある方は医師とよく相談の上、接種してください。

問い合わせ先 子育て・福祉課 健康増進係 ☎0599-66-1114

## 高齢者用肺炎球菌ワクチン定期予防接種のお知らせ

高齢者用肺炎球菌ワクチンの定期予防接種を行います。「肺炎球菌ワクチン」は、高齢者の肺炎の原因となる病原体の中で、20種類の肺炎球菌が引き起こす肺炎などの感染症を予防し、重症化を防ぎます。（※全ての肺炎を予防するわけではありません。）

過去の接種歴を必ず確認し、実施医療機関にお申し込みください。

### 令和8年度対象者

接種日において町内に住所を有し、**プレバナー-20【沈降20価肺炎球菌結合型ワクチン】**を初めて接種する(1)(2)のいずれかに該当する方。

(1) 令和8年度中に65歳である方

※対象者の年齢は65歳以上66歳未満となります。接種できる期間は65歳の誕生日の前日から、66歳の誕生日の前日までです。

※令和8年度中に65歳になる対象の方には、誕生月の翌月に接種券を送付します。令和7年度に65歳になられている対象の方（昭和35年4月2日から昭和36年2月28日生まれ）は、令和7年度中に接種券を送付しています。昭和36年3月生まれの方で事前の通知により、接種券を送付希望されていない方は、4月に接種券を送付します。

**これまでに「肺炎球菌ワクチン接種費用助成金」を受けられた方、定期予防接種を受けられた方へは接種券は送付しません。**

(2) 60歳～65歳未満で心臓、腎臓もしくは呼吸器の機能、またはヒト免疫不全ウイルスにより免疫の機能に、一定の障害（身体障害者手帳1級程度）を持つ方で、接種を希望される方は、下記の問い合わせ先へご連絡ください。

**料金** 3,500円（生活保護の方は無料です。医療機関の窓口でお申し出ください）

### 持ち物

- 接種券（対象者へ順次郵送します）
- マイナ保険証または資格確認書
- 健康手帳（お持ちの方）

### 予防接種を受けるにあたって

- このワクチンは新型コロナウイルス感染症の肺炎を防ぐものではありません。
- 医療機関に置いてある説明書や注意事項をよく読み、理解してから受けましょう。
- 病気で治療中の方やアレルギーなど、心配のある方は医師とよく相談の上、接種してください。

問い合わせ先 子育て・福祉課 健康増進係 ☎0599-66-1114

## 障がい福祉の窓

毎年4月2日は国連の定めた世界自閉症啓発デーです。2007年の国連総会において、毎年4月2日を「世界自閉症啓発デー」とすることが決議され、自閉症を理解してもらう取り組みが行われています。

日本においても、毎年4月2日～4月8日を「発達障がい啓発週間」として、ランドマークのブルーライトアップイベントが各地で行われています。

自閉症をはじめとする発達障がいについて、知っていただくこと、理解していくことが発達障がいのある人だけでなく、誰もが幸せに暮らすことができる社会の実現につながります。

※発達障がいとは…生まれつき脳機能の働きに特性があるため、コミュニケーションが上手にとれなかったり、行動や学習などに偏りが生まれると考えられています。発達障がいには「自閉症スペクトラム」、「注意欠陥多動性障がい」、「学習障がい」などの種類があります。

問い合わせ先 子育て・福祉課 福祉係 ☎0599-66-1114

## 森林の土地を取得したときには届出が必要です

森林法により、新たに森林の土地の所有者となった方は町へ届け出が必要となりますので、必ずご提出くださいますようお願いいたします。

※森林法改正(令和8年2月20日)に伴い、届出様式が変更されました。令和8年4月1日以降に届出をされる方につきましては新様式でのご提出をお願いいたします。  
詳細については町ホームページまたは水産農林課までお願いいたします。

**対象者** 相続、売買、贈与等により森林の土地を新たに取得した方

**提出の時期** 森林所有者となった日から90日以内

**提出書類**

- ・森林の土地の所有者届出書
- ・土地の位置を示す地図
- ・権利を取得したことが分かる書類(登記事項証明書等)

**提出先** 南島庁舎水産農林課農林係 または 南勢庁舎総合受付

※提出が不要な森林もありますので、くわしくはお問い合わせください。

**問い合わせ先** 水産農林課 農林係 ☎0596-77-0007



## 国民健康保険からのお知らせ

### 国民健康保険の加入・脱退手続きについて

国民健康保険の加入・脱退手続きは自動的にには行われません。職場の健康保険に加入したり、やめた場合でも、職場から役場に連絡はありません。健康保険の異動があった場合は14日以内に届出をお願いします。

届出が遅れ、国民健康保険で受診してしまうと、後日国民健康保険が負担した分の医療費を返納していただく場合があります。

**届出場所** 税務住民課国保医療係(南勢庁舎)、総合窓口(南島庁舎)

**届出に必要なもの**

- ・本人確認書類(運転免許証、マイナンバーカード等)
- ・マイナンバー(個人番号)が確認できる書類

**【加入手続きの場合】**

- ・職場の健康保険資格喪失証明書

**【喪失手続きの場合】**

- ・国民健康保険資格確認書または資格情報のお知らせ
- ・職場の健康保険の資格確認書または資格情報のお知らせ

**問い合わせ先** 税務住民課 国保医療係 ☎0599-66-1708

## 春の全国交通安全運動

下記の期間、春の全国交通安全運動が実施されます。

**実施期間** 4月6日(月)から4月15日(水)

4月10日(金)は「交通事故死ゼロを目指す日」

一人ひとりが交通ルールを守り、正しい交通マナーを実践することで悲惨な交通事故を無くしましょう。

**問い合わせ先** 防災安全課 ☎0599-66-1704

# 4月19日(日) 南伊勢町議会議員選挙

投票当日の投票時間は**午前7時から午後6時まで**  
 開票は午後8時から南勢中学校体育館（船越 2100 番地）

## 投票のできる人

- 南伊勢町の選挙人名簿に登録されている人 名簿登録基準日→令和8年4月13日
  - 平成20年4月20日までに生まれた人
  - 令和8年1月13日までに転入の届出をし、引き続き南伊勢町の住民基本台帳に登録されている人
- ※ただし、投票を行うまでに南伊勢町を転出した人は投票できません。

## 投票所一覧

投票区	投票所	投票区	投票所
第1投票区 切原	切原コミュニティセンター	第14投票区 新桑竈、棚橋竈、古和浦、栃木竈	第一公民館
第2投票区 船越	船越公民館	第15投票区 小方竈、方座浦	方座浦コミュニティセンター
第3投票区 中津浜浦	中津浜浦漁村センター	第16投票区 神前浦	南伊勢町役場南島庁舎
第4投票区 五ヶ所浦、飯満	五ヶ所浦コミュニティセンター	第17投票区 村山	村山多目的集会施設
第5投票区 押淵、始神	押淵コミュニティセンター	第18投票区 伊勢地	伊勢地多目的集会施設
第6投票区 内瀬、伊勢路、斎田	旧穂原小学校	第19投票区 河内	河内多目的集会施設
第7投票区 相賀浦	三重外湾漁業協同組合くまの灘支所相賀浦	第20投票区 東宮	東宮コミュニティセンター
第8投票区 迫間浦	迫間浦コミュニティセンター	第21投票区 奈屋浦	奈屋浦多目的集会施設
第9投票区 礪浦	礪浦コミュニティセンター	第22投票区 贅浦	贅浦多目的集会施設
第10投票区 田曾浦	田曾浦コミュニティセンター	第23投票区 慥柄浦	慥柄浦集会所
第11投票区 宿浦	宿浦区民センター	第24投票区 道方、大江、道行竈	道方生活改善センター
第12投票区 下津浦、神津佐泉	神津佐区民センター	第25投票区 阿曾浦、大方竈	阿曾浦高齢者コミュニティセンター
第13投票区 木谷	木谷の館	開票所	南勢中学校体育館 午後8時から

## ◆◆ 期日前投票について ◆◆

投票日に仕事や出張、旅行等のため投票ができない場合は、下記の場所で期日前投票ができます。

### 投票場所及び期間

期日前・不在者投票所	期 間	時 間
南勢庁舎 南島庁舎	4月15日(水)～4月18日(土)	午前8時30分～午後8時

※出張等のため南伊勢町で投票することができない人は「滞在地での不在者投票」、病院や施設に入所している人は「指定病院等での不在者投票」、身体障がいや要介護状態で投票所に行くことができない人は「郵便等による不在者投票」が可能です。詳しくは選挙管理委員会にお問い合わせください。

### 入場券の郵送について

投票所入場券は、個人ごとに圧着ハガキでお送りします。

なお、入場券は告示の日(4月14日)から郵送します。期日前投票の開始の日に入場券が届かなくても選挙人名簿に登録されている方であれば投票できます。

※入場券を紛失された場合でも投票はできますので、その旨を係員にお申し出ください。

### 選挙運動について

民主政治の健全な発展のためには、その基盤となる選挙が有権者の自由に表明した意志に基づき行わなければなりません。

4月19日に執行される南伊勢町議会議員選挙を前にして、事前運動またはこれに類似する行為、戸別訪問、買収、響応などは、原則としてすべての者に対して禁止されています。

したがって運動する側はもちろん、選挙人も十分心の窓を開いて、曇りのない明るい眼で候補者を見つめ、誇りを持って自分の一票の成果を見届けるよう努力することが大切です。

問い合わせ先 南伊勢町選挙管理委員会 ☎0599-66-1111



## 南伊勢町地域特産品開発事業補助金について

町の魅力の発信と地域経済の活動促進を図るため、南伊勢町の地域特性を活かした特産品の開発に取り組む個人・法人等に対して、予算の範囲内で補助金を交付します。

**特産品とは**、南伊勢町の地域性、特色を生かして加工または製造され、広く町民および観光客に親しまれる商品をいいます。

- **対象者** 町内に住所を有する個人または、町内に事業所を有する法人であることなど
- **対象事業** (以下の条件をすべて満たす事業)
  - ・ 特産品の開発または既存の特産品を改良し、新しく商品化する事業
  - ・ 町内で生産または商品化したものもしくは、町内で生産する原材料等を使用し、商品化する事業
  - ・ 商品または商品名が町の魅力を発信できるものを商品化する事業
  - ・ 補助金交付決定後事業を開始し、令和9年3月19日(金)までに完了する事業
- **対象経費** 特産品の開発に要する、消耗品費、原材料費等、品質検査費、商品のパッケージやラベル等の製作費、広告や宣伝に要する費用など(人件費は対象外)
- **補助金額** 補助対象経費の3分の2以内(千円未満の端数は切り捨て)とし、限度額は40万円です
- **申請方法** 補助金の申請は、南伊勢町地域特産品開発事業補助金交付申請書(様式第1号)に必要な書類を添付し、担当課まで提出してください。 ※申請書は町のホームページに掲載しています。

**申請書の審査** 提出された申請書は、南伊勢町地域特産品開発事業審査会により審査が行われ、交付対象者が決定されます。

問い合わせ先 観光商工課 ☎0596-77-0003

## 空き家バンクの運営体制変更と移行期間のお知らせ

南伊勢町では、空き家バンクの利便性を高め、物件の登録や利用を希望される皆様へのサポートをより手厚くするため、令和8年度より運営事務(町ホームページの物件掲載・相談対応等)を外部機関へ委託することとなりました。

これに伴い、令和8年4月から9月末までの半年間を「運営移行期間」とし、段階的に業務の引き継ぎを行います。

### ■移行期間中の対応について

令和8年4月1日～令和8年9月30日の期間中は、町担当窓口と委託先が連携して対応いたします。町ホームページ上の物件情報の更新やご相談受付は通常通り行いますので、ご安心ください。

### ■令和8年10月以降の体制について

全ての物件管理および相談業務が委託先へ完全に移行いたします。

民間のネットワークやノウハウを活用することで、これまで以上に迅速な情報発信や、空き家活用のきめ細やかなサポートを目指してまいります。

町民の皆様、そして移住をご検討中の皆様には、新しくなる南伊勢町空き家バンクをぜひご活用いただけますようお願い申し上げます。

### 問い合わせ先

**委託先** 南伊勢町空き家バンク ☎ 0599-77-4227 Mail : make.minamiise@gmail.com  
 役場 まちづくり推進課 若者定住係 ☎ 0599-66-1366

## 国民健康保険税の仮算定のお知らせ

### ●仮算定とは

国民健康保険税は、前年の所得をもとに賦課計算しておりますが、4月から6月は、計算のもととなる所得が決定していないため、前年度の保険税額の12分の1の額を仮算定として納めていただきます。

### ●国民健康保険税を納める人

国民健康保険税の納税義務者は世帯主です。世帯主が国民健康保険に加入していなくても、同じ世帯に国民健康保険に加入している方がいる場合は、その世帯の世帯主あてに通知書をお送りいたします。

### ●加入者の情報が記載されなくなります

令和8年4月発送の国民健康保険税納税通知書(仮算定)については、国民健康保険の加入者の情報は記載されておりませんのでご了承ください。

問い合わせ先 税務住民課 国保医療係 ☎0599-66-1708

## 固定資産帳簿の縦覧について

固定資産税の納税者は、他の土地・家屋の価格と比較して、自己の土地・家屋の価格が適正であるかどうかを判断するために、価格等縦覧帳簿を縦覧することができます。

**日時** 4月1日(水)から4月30日(木) 8時30分から17時15分まで(※土日祝除く)

**場所** 税務住民課 税務係(南勢庁舎)

### 縦覧できる方・内容

- ◆土地の固定資産税納税者…土地の縦覧帳簿(所在・地番・地目・地積・評価額)
- ◆家屋の固定資産税納税者…家屋の縦覧帳簿(所在・家屋番号・種類・構造・床面積・評価額)

### 持ち物

- ◆本人…本人確認ができるもの(マイナンバーカード、運転免許証など)
- ◆代理人…本人確認ができるもの(マイナンバーカード、運転免許証など)・委任状

問い合わせ先 税務住民課 税務係 ☎0599-66-1112

令和  
8  
年度

# 畜犬登録と狂犬病 予防注射のお知らせ



飼い犬の登録および狂犬病予防注射（毎年1回）を受けることは飼い主の義務であり、違反した場合は狂犬病予防法第27条により20万円以下の罰金に処されます。下記の日程により各地区において狂犬病予防注射を実施しますので、飼い主の方は最寄りの会場にお越しください。なお、飼い犬が未登録の場合は現地での登録も行っておりますので、お気軽にお申し付けください。

動物病院では狂犬病予防注射が随時接種可能です。動物病院での狂犬病予防注射がお済みの場合は、最寄りの庁舎及び郵便局で注射済票交付手続きを行ってください。

**対象** 生後91日以上の子犬及び未登録の子犬  
(登録されている方はハガキでお知らせします。)

- ※1 会場へお越しの際はリード(ひも、クサリなど)で犬をつないで事故のないように注意してください。
- ※2 飼い主の方は、フン取り用具を持参してください。

## 狂犬病予防注射実施日程表

実施日	実施地区	時間
4月16日(木)	宿浦区民センター前	9:00～ 9:10
	田曾浦漁港ごみ集積所前	9:20～ 9:25
	神津佐グラウンド前	9:45～10:00
	町民文化会館駐車場	10:15～10:30
	切原公民館前	10:45～10:55
	船越公民館前	11:10～11:20
	旧くまの灘漁協磯浦支部前	11:40～11:45
	三重外湾漁協迫間出張所前	13:00～13:05
	押洲農協跡地	13:20～13:30
	伊勢路墓地前駐車場	13:40～14:00
内瀬地区集会所前	14:10～14:15	

実施日	実施地区	時間
4月17日(金)	相賀浦コミュニティセンター前広場	9:00～ 9:05
	大江公民館前	9:25～ 9:30
	道方生活改善センター前	9:40～ 9:45
	大方竈消防詰所前	10:10～10:15
	赤崎集会所跡地前	10:25～10:30
	南部体育館前	10:40～10:45
	慥柄浦海岸側旧消防団庫前(おどり場)	11:05～11:10
	鵜倉出張所跡地前	11:25～11:30
	旧奈屋浦漁協前(信漁連前)	11:40～11:50
	農協東宮出張所前	13:10～13:15
	農協河内出張所前	13:30～13:35
	島津出張所跡地横	13:55～14:00
	方座浦市場	14:15～14:20
	村山生活改善センター前(日の出グラウンド)	14:35～14:40
	役場南島庁舎駐車場	14:50～15:00

### 狂犬病予防注射料金

◆狂犬病予防注射料金	3,100円
◆狂犬病予防注射済票交付手数料	550円
(小計)	3,650円
◆畜犬登録手数料	3,000円
(合計)	6,650円

※登録済の場合は、畜犬登録手数料が不要ですので、3,650円となります。

#### 【飼い犬が死亡した場合】

以前から飼い犬が登録されたままになっており、**犬の死亡届**が提出されていない犬がいます。飼い犬が死亡した場合は、登録を解除する必要がありますので犬の死亡届を最寄りの庁舎に提出してください。

問い合わせ先 環境生活課 環境衛生係 ☎0599-66-1154

## 第44回 全国豊かな海づくり大会開催記念 標語コンクールの結果について

海ごみゼロを目指す活動の一環として「第44回全国豊かな海づくり大会開催記念標語コンクール」の開催にあたり、多数のご応募をいただきありがとうございました。

応募頂いた306作品の中から厳正なる審査の結果、以下の39作品が入賞いたしました。入賞作品は令和8年度生活カレンダーに掲載されています。

(カレンダー掲載順)

入賞作品	所属等	作者名
この町の 宝石の海 未来へと	南島中学校	山本 仁胡
このごみは 捨てるも拾うも あなたの手	一般	まーちゃん
南伊勢 海がじまんだ まもりたい	南島東小学校	上谷 さみ
「ストーリーはいりません」ぼくにもできる小さな一歩	南勢小学校	奥村 蒔亜
捨てないで 輝く海を 守ろうよ	南島西小学校	みなとまる
届けたい かがやく海を 子や孫へ	web	みかんの種
ごみ拾う あなたの優しさ きれいな町	一般	広島カープリン
とり戻す 光り輝く あの海を	南島西小学校	東 柊輝
捨てないで みんなのごみで 海が泣く	南島西小学校	粉川 仁心
ちょっとぐらい 一人の気持ちで ごみ大漁	南島西小学校	加藤 萌々
リサイクル 未来につなげる 救世主	南勢中学校	仲 秀虎
光る海 それは昨日の あなたの努力	web	川村 茅央
ひとり ひとりが 守ろう 豊かな海を 未来のために	一般	ななつの うみこ
守りたい 豊かな海を いつまでも	南勢小学校	瀬川 涼乃
僕たちの 豊かな海を 守ろうよ	南勢中学校	小さな巨人
ごみゼロの 明るい未来へ 継なぐ海	南勢中学校	澤山 夏音
海づくり 未来に届け 地元から	一般	小林 洗平
海づくり きれいな南伊勢で おもてなし	一般	ゆなっぴー
守りたい 100年後の 青い海	南島西小学校	中村 安頭智
つづけよう 美しい海 未来にも	南島西小学校	ユキジマ
自分から 進んでしよう ごみひろい	南勢小学校	瀬川 涼乃
およぎたい そしたらその海 よごさない	南島中学校	森 一華
美しく われらのほこり 南伊勢	南島中学校	手ミー
ぼくたちが 輝く海を 未来に残す	南島西小学校	濱地 咲杜
光る海 笑顔をつくる 故郷の海	南島西小学校	まほりん
青い海 守るのは今 この1手	南島西小学校	濱地 ひらり
きよい海 未来へつなげ その手から	南島西小学校	濱地 さくら
みなさんが ゴミを拾えば 元通り	南勢小学校	溝口 結進
美しい 海をまもるよ ぼくたちが	南勢小学校	濱川 瑛太
きれいな海がみてみたい 豊かな海をみてみたい	南勢小学校	はなこ
南伊勢 きれいな海を ごみゼロに	南島中学校	中世古 彩心
ポイすてを しない・させない 海が泣く	南島中学校	上村 空
海づくり 後世に残そう いい海を	南勢中学校	中村 佑
この海を 未来へつなぐ 永遠と	南勢中学校	山本 悠人
伝えたい 海に感謝を ゴミ拾う	web	みかんの種
海を守る 合言葉だよ 「ポイ捨て禁止」	一般	もじゃお
見たくない たいみーくるしむ 未来の海	一般	もじゃお
ぶんべつは 海のきれいさの だいいっぱ	南島東小学校	上村 涼帆
つくろうよ みんなののぞむ 美しい海	南島東小学校	森 奏人

令和8年度生活カレンダー  
PDFデータ版はこちら ➡



問い合わせ先 環境生活課 環境衛生係 ☎0599-66-1154

## ～ 65歳以上の方は介護保険料の納め忘れにご注意を～

介護保険料は、介護サービスに必要な経費をまかなうための重要な財源です。納付が遅れると介護保険制度の健全な運営に支障をきたします。そのため、災害などの特別な事情もなく長い間介護保険料を納めないでいると、介護保険料を納付している人との公平を図るために、次の措置がとられることになります。

### 介護保険料を納めないでいると

#### 納期限が過ぎると

督促や催告が行われます。また、督促手数料や延滞金が徴収される場合があります。

#### 納期限から1年以上納付していないと

利用した介護サービスの費用はいったん全額自己負担します。申請により後から保険給付費（本来の自己負担を除く費用）が支払われます。

#### 納期限から1年6ヶ月以上納付していないと

引き続き、利用した介護サービスの費用はいったん全額自己負担します。申請しても、介護給付費の一部または全額が一時差し止められます。滞納が続く場合、差し止められた額から介護保険料が差し引かれることがあります。

#### 納期限から2年以上納付していないと

介護保険料は滞納のまま2年が経過すると時効となり、納付できなくなります。

時効により納めることができなくなった介護保険料があると滞納期間に応じて利用した介護サービスの費用の自己負担割合が3割または4割に引き上げられます。また、高額介護サービス費、特定入所者介護サービス費などが受けられなくなります。

※滞納が続くと介護サービス利用の有無にかかわらず法令に基づく滞納処分（預金の差し押さえなど）を行う場合があります。

さまざまな事情で介護保険料を納付し続けることが難しいときは、高齢者支援課介護支援係へご相談ください。

問い合わせ先 高齢者支援課 介護支援係 ☎0599-66-1709

## シルバーカー購入費助成金制度のお知らせ

町では、高齢者の歩行を容易にし、生活の行動範囲を広げることにより、生きがいづくり及び健康の向上を図ることを目的に、シルバーカー購入費用の一部を助成しています。

**助成対象者** 次の(1)～(4)のいずれにも該当する方。

- (1) 町内に住所を有する方 (2) シルバーカーを購入する日において65歳以上である方  
(3) 町税の滞納がない方 (4) 同事業の助成を受けたことがない方

**助成対象となるシルバーカー**

- (1) S G基準適合商品または、介護保険法に規定する福祉用具貸与の対象用品  
(2) 購入した日から1年以内のシルバーカー

**必要書類** (1) シルバーカー購入費助成金交付申請書兼請求書

(2) シルバーカー購入時の領収書

(3) 購入したシルバーカーの取扱説明書、保証書その他の使用が確認できる書類の写し

※ 申請書は役場南勢庁舎高齢者支援課、南島庁舎総合窓口又は町ホームページから入手できます。役場に来られない方は郵送しますのでご連絡下さい。

**助成金額等** シルバーカーの購入額の2分の1（100円未満の端数は、切り捨て）とし、10,000円を限度とします。

※ 交付対象者1人につき、シルバーカーは1台を限度とします。

問い合わせ先 高齢者支援課 介護支援係 ☎0599-66-1709



## 災害時における空中からの情報収集に関する協定調印式

2月12日、町は中日本航空株式会社と「災害時における空中からの情報収集(航空写真撮影及び航空レーザー測量)に関する協定」を締結しました。

中日本航空株式会社は、愛知県営名古屋空港を拠点に、70機の航空機を保有し、航空医療や防災業務、写真測量などを全国で展開している企業です。

本協定は、地震や風水害などの災害が発生した際、町からの協力要請に基づき、同社が航空機を活用して被災現場の状況を上空から撮影した航空写真や動画、さらに航空レーザー測量によるデータを提供するものです。これにより、被災状況をより正

確に把握し、迅速かつ的確な復旧・復興活動につなげることが期待されます。

町では、今後も関係機関との連携を強化し、災害に強いまちづくりを推進していきます。



## 美し国三重市町対抗駅伝 ～皆さまのあたたかいご声援 ありがとうございました～

2月15日、第19回美し国三重市町対抗駅伝が開催されました。

県内29市町チームとオープンチームが参加し、三重県庁舎前(津市)から三重交通Gスポーツの杜伊勢競技場(伊勢市)までの10区間42.195kmのコースで行われました。南伊勢町チームも代表としての誇りとチームの想いを込めて、ゴールまでタスキを繋ぎました。皆さまのご声援誠にありがとうございました。

### 南伊勢町チームの成績

タイム 2時間49分39秒  
総合の部 27位 町の部 15位



## 木育教室

南島東小学校、南島西小学校の1・2年生と南勢小学校の5年生を対象に木育教室が開催されました。

『みえ森と緑の県民税』を活用し、いせしま森林組合の職員を講師として、森のはたらきについてお話いただきました。



講師から森の役割について学んだ後、子どもたちは実際に木に触れる体験学習へ。年輪を数えて木の年齢を確かめたり、木材と木の枝のペアを当てるクイズに挑戦したり、木箱作りをするなど、身近な自然である「森と木」について、楽しみながら学べる良い機会となりました。

## 総務大臣から感謝状が贈呈されました

3月2日、南伊勢町選挙管理委員会の加藤委員長に総務大臣からの感謝状が贈呈され、町長からその伝達を行いました。この感謝状は長年、選挙の管理執行や公正な選挙の啓発に尽力された功績が認められ、贈られたものです。おめでとうございます。



## 町内小・中学校卒業式

3月6日に町内の中学校、19日に小学校で卒業式が行われました。

卒業生は在校生や参列者にあたたかな拍手で見送られ、思い出の詰まった学び舎に別れを告げ、希望を胸に新たな一步を踏み出していました。ご卒業おめでとうございます。



# 水産業に挑む 若者たち

## 今月の人

なかむら いぶき  
**中村 伊吹** さん **方座浦大敷株式会社** **定置網** **方座浦**

1996年生まれ。漁師である父の影響に加え、定置網ならではの魚の特徴や働き方に魅力を感じ、漁師になった。現在は操船からクレーン操作まで、幅広い業務を担う。



**生まれも育ちも方座浦。  
父は漁師です。  
ここで漁師になるのが夢でした。**

**なぜ漁師になっただんですか？**

生まれも育ちも方座浦で、父も漁師をしています。小さい頃から船に乗せてもらう機会も多く、漁師への憧れを持つことは自然なことでした。転職は2017年。父の乗っていた方座浦大敷に欠員が出たんです。「いつか漁師に」と決めていたので、迷わず飛び込みました。

**漁師の仕事はどうですか？**

今は、方座浦大敷の船長として、操船を任されています。朝は4時半集合と早いです。が、漁はだいたい午前8時から9時には終わります。大敷は毎日、網を揚げるまでどんな魚が入っているか

分かりません。日々違う魚に出会えるのが楽しいですね。仕事のあとは、地域の皆さんが声をかけてくれるので、真鯛の養殖現場へお手伝いに行ったりしています。

**これからの目標を教えてください。**

方座浦という地域はとにかく雰囲気が良いんです。ベテランの方々が僕ら若手にどんな仕事を任せしてくれますし、年下だからといって気を遣わなくていい空気感があります。この最高な人間関係をずっと残していきたいです。仕事の目標は、やっぱり父です。沖長という責任者を務め、仕事を俯瞰して見ている父と同じ漁師と

### 方座浦大敷株式会社

リアス海岸に囲まれ、多種多様な水産資源に恵まれた三重県の南伊勢町で昭和初期から定置網漁を営んできた会社。大幅な機械化によって若い世代の育成にも注力している。

もっと知りたい方はこちら▶



して尊敬しています。そんな父に学びながら、まずはこの大敷をもっと盛り上げていきたいです。



今回は、千葉から夫婦でやってきたあの漁師さん。お楽しみに。

記事の感想や、漁業に関する相談・問い合わせ  
050-3172-4110 (フィッシャーメン・ジャパン事務局：平日10:00～17:00)

お問い合わせフォームはこちら▶



## 「高齢者補聴器」購入費用助成金制度のお知らせ

※助成決定前の購入は対象外になります。

聴力低下のため日常生活でお困りの南伊勢町内に住所を有している満65歳以上の方に、補聴器購入費用の一部を助成しています。※集音器は対象外

■対象者 次の以下のすべてに該当する方が対象です。

- ① 町内に住所を有し65歳以上の方
- ② 聴覚障害による障がい者手帳の交付を受けられない方
- ③ 耳鼻咽喉科を標榜する医師により、意見書等を得ることができる方  
4分法により両側中等度難聴（40dB以上）であるか、1側耳の聴力レベルは40dB未満であるが、他側耳の聴力レベルが70dB以上である
- ④ 町税等に滞納がない方
- ⑤ 同事業の助成を受けた事がない方

■助成金額

補聴器（装用効果の高い左右いずれかの耳に装着する、補聴器本体1台分および付属品）購入額（100円未満の端数は切捨て）とし、3万円を上限とします。

■申請から助成までの主なながれ

- ① 申請書等の入手  
南伊勢町役場の南勢庁舎高齢者支援課窓口・南島庁舎総合窓口または町ホームページで「申請書」「医師意見書」を入手してください。役場に来られない方は郵送しますのでご連絡下さい。
- ② 受診  
耳鼻咽喉科を標榜する医療機関を受診し医師意見書に証明を受けます。（費用自己負担）
- ③ 申請・決定  
申請書・医師意見書を役場に提出し、審査後に助成決定通知を発行します。
- ④ 購入  
助成決定通知書が届いたら、当年度内に補聴器を購入し請求書等を役場に提出します。
- ⑤ 助成  
助成金が指定口座に振り込まれます。

※詳しい内容や、対象となる補聴器については申請書に添付しています。



問い合わせ先 高齢者支援課 介護支援係 ☎0599-66-1709

## 法律相談のご案内【要予約】

町内在住の方を対象に、財産、権利、相続、契約などの様々な法律問題に対し、弁護士による法律相談を開催します。

相談日：4月28日（火）

場所：南伊勢町社会福祉協議会 南勢支所 または 南島支所

時間：13時30分～15時30分の間で、相談時間はお一人様につき25分以内です。

相談方法：インターネットによるパソコン対面方式（ZOOMによる対面方式）

相談費用：1回につき1,000円（当日徴収）

申込み：相談日の5日前までにご予約をお願いします。

予約・問い合わせ先：南伊勢町社会福祉協議会 南勢支所 ☎0599-66-1211 南島支所 ☎0596-76-1500

申込・問い合わせ先

教育委員会事務局

☎0596-77-0002

FAX0596-76-1660

E-Mail:kyouiku@town.minamiise.lg.jp

# 教育委員会通信

## ❖ 令和8年度 南伊勢町高等学校等生徒通学費等補助金のお知らせ ❖

### ◆事業の目的

高等学校及び高等専門学校に通学する生徒の通学等に要する費用の全額又は一部を補助することにより、保護者の経済的負担を軽減し、もって通学の選択肢を拡充することを目的とする。

### ◆対象者（※①②とも町内に住所を有する方に限ります。）

- ①自宅から公共交通機関を利用して、高等学校等に通学する生徒の保護者
- ②下宿、寄宿舍（寮）等を利用し、通学する生徒の保護者

### ◆補助内容

補助の対象となる経費は、自宅から通学した場合に必要な公共交通機関の通学定期券の購入に要した費用又は下宿等に要した経費です。ただし、補助の対象は、3学年までです。

☆補助金額（※ 補助額の1,000円未満は切り捨て）

自宅から公共交通機関を利用	通学区間の町営バス通学定期券費用相当額の全額及び町営バス以外の公共交通機関通学定期券費用相当額の50%（※上限104,000円）
通学のために下宿等を利用	通学のために利用する下宿等の室料（食糧費、水道光熱費を除く）の年額の50% ※三重交通バス年間通学フリー定期券相当額の50%（※上限82,000円）

### ◆提出締め切り 令和9年3月31日(水) 厳守

### ◆提出先 教育委員会事務局（南島庁舎）・総合受付（南勢庁舎）

### ◆留意事項

- 虚偽の申請等により不正に補助金を受けたときは、補助金の一部又は全部を返還していただきます。
- 転出等の理由で通学定期券払い戻し等が必要となった場合、速やかに「教育委員会事務局」へ連絡してください。

### ◆補助金交付の流れ

- 補助金を受けようとするときは、高等学校等生徒通学費等補助金交付申請書に次の書類を添えて提出してください。（※以下の書類の添付がない場合は申請ができませんのでご注意ください。）
- ①学生証の写し、又は在学証明書
- ②通学定期券の写し、又は下宿等に要した経費が分かる書類（領収書及び契約書）
- 申請は、年1回とします。
- 申請を受けて町が審査します。（就学の有無、定期券購入費の確認等）
- 申請者の指定する金融機関口座へ補助金を振込みます。

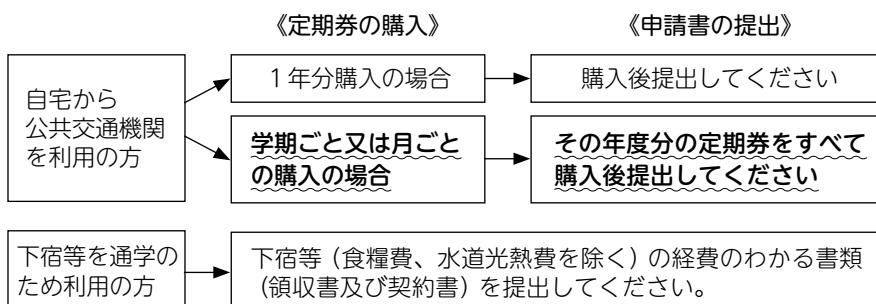

申請には定期券の写しが必ず必要です。学期ごと又は月ごとに定期券を購入する際は、古い定期券は回収されますので、使用期限までに定期券のコピーをとっていただき 申請まで保管していただくようお願いします。

## ❖ 令和8年度 南伊勢町小中学校入学祝金のお知らせ ❖

支給を希望される方は、申請書に必要事項を記入のうえ申請してください。

### ①南伊勢町小中学校入学祝金とは

この制度は、次代を担う子どもたちの健やかで生き生きとした成長を支援するとともに、子育てに伴う保護者の経済的負担の軽減を図るため、町内に住所を有する児童・生徒に対し入学祝金を支給し、入学を祝い、児童・生徒の健全な育成を増進することを目的とするものです。

### ②支給対象者

入学式の時点において、町内に住所を有している者で、小・中学校等に入学する児童及び生徒を扶養する保護者の方。

### ③支給金額 支給対象者1人につき3万円

### ④申請方法

「南伊勢町小中学校入学祝金支給申請書」により下記へ提出。

- (1) 町内小中学校に入学する場合、各学校へ提出して下さい。(申請書は、入学後に学校で配布します)
- (2) 上記(1)以外の場合、教育委員会事務局へ提出して下さい。

※申請書は、教育委員会事務局(南島庁舎)、総合受付(南勢庁舎)にあります。

### ⑤申請締切 4月17日(金)まで(当日消印有効)

### ⑥支 給 申請書の内容を確認し、支給の決定後に申請のあった口座へ振込を行います。



## 学生期間中の国民年金保険料について

20歳になると、国民年金に加入する必要があります。学生のみなさんも国民年金保険料の納付が必要ですが、在学中に保険料の納付が難しい方のために、「学生納付特例制度」があります。申請により保険料の納付が猶予されますので、保険料の支払いが難しい方は未納のままにせず、学生納付特例制度をご利用ください。

### 学生納付特例制度を利用すると…

#### ○年金の受給資格期間に反映されます

将来年金を受け取るためには、一定期間年金を納めている必要がありますが、学生納付特例の承認を受けた期間は受給資格期間に算入されます。

#### ○在学中に障害を負った場合、障害年金を申請できます

学生納付特例の承認を受けていれば、在学中に病気やけがで障害を負った場合に、障害年金を申請することができます。学生納付特例を利用せず未納のままにしていると、障害年金を受け取れない場合があります。

#### ○社会人になってから追納できます

学生納付特例の承認を受けた期間の保険料は、社会人になって経済的な余裕が生まれたときに追納することで、将来受け取る年金額を増やすことができます。

問い合わせ先 伊勢年金事務所 ☎0596-27-3601  
役場 税務住民課 ☎0599-66-1116

詳しくは二次元コード  
を読み取ってご確認ください。➡



# 南伊勢町地域医療ネット(みこむねっと)からこんにちは

## 町立南伊勢病院外来診療担当表

令和8年4月1日現在

			月	火	水	木	金	土
内科	午前	初診/予約外	町永 幹月	藤井 穂乃香	西岡 駿	中川 十夢 藤井 穂乃香	月1回 藤澤 道子 町永 幹月	土曜外来 宮崎 光一 山添 尚久 (毎月第3土曜)
		予約診	藤井 穂乃香	中川 十夢	宮崎 光一	宮崎 光一	山添 尚久	
		予約診	中川 十夢	山添 尚久	町永 幹月	山添 尚久	中川 十夢	
	午後	初診/予約外	担当医 総合診療	担当医 総合診療	担当医 総合診療	担当医 総合診療	担当医 総合診療	●物忘れ外来と禁煙外来・骨粗しょう症外来については、外来にお問い合わせください。 ●胃カメラは火・水・金の午前中です。外来にご相談ください。 ●訪問診療については、地域連携室にお問い合わせください。
		予約診		坂部 茂俊 循環器	山添 尚久	担当医	月1回 藤澤 道子 老年内科	
		予約診	中川 十夢 循環器	山添 尚久		西岡 駿	中川 十夢	
		訪問診療 施設往診 古和浦診療所	町永 幹月	中川 十夢 坂部 茂俊 町永 幹月	西岡 駿	山添 尚久 月2回 藤井 穂乃香		
	小児科 内科・健診・予防接種	松林 信幸		松林 信幸 (午後)		松林 信幸		
脳神経内科 (予約制)	小久保 康昌		小久保 康昌					
整形外科 (予約優先)	三重大担当医 (午前)	11:30~ 装具相談 (予約制)	三重大担当医 (午前) 原 隆久 (午後)		竹原 慎介			
リハビリテーション (予約制)	(午前)	(午前)	(午前)	(午前)	(午前)			
外科						吉山 繁幸		
内視鏡		西岡 駿	酒徳 光明			吉山 繁幸 西岡 駿		
皮膚科					水野 彩加 (午前)			
眼科 (予約制)		三重大担当医 (午前)				伊勢日赤担当医 (午前)		

受付時間 午前 8:00~11:30 午後 1:00~4:00 ※都合により変更となることがあります。

問い合わせ先 町立南伊勢病院 総務係 ☎0599-66-0011

## 南島メディカルセンター外来診療担当表

令和8年4月1日現在

		月	火	水	木	金
内科 1診	午前	宮崎	宮崎		西岡 (町立病院)	宮崎
	午後		宮崎	宮崎		宮崎 (訪問診療)
内科 2診	午前	伊藤	伊藤	伊藤	伊藤	
	午後	伊藤			伊藤	
整形外科	午前 [予約制]			式田	式田	
	午後 [予約制]			式田	式田	
泌尿器科	11:30 受付終了					岩本
眼科	11:00 受付終了			古田・西井 (伊勢日赤)		
皮膚科	11:30 受付終了			松島 (三重大)		
脳神経内科① 【第1木曜】	[予約制]				小久保	
脳神経内科② 【第3木曜】	11:30 受付終了				持田 (三重大)	
脳神経外科 【第2木曜】	11:30 受付終了				山川 (いせ山川クリニック)	

- ※受付時間：午前 8：30～11：30（眼科のみ11：00）  
午後 内科1診 14：00～15：30、内科2診 15：00～15：30
- ※内科1診の金曜午後は、訪問診療が予定されている場合があります。受診希望の際は事前にお問い合わせください。
- ※整形外科、脳神経内科①は予約制となっております。ご希望の方は下記までご連絡ください。

**問い合わせ先 南島メディカルセンター 医事課 ☎0596-72-0001**

## 町立南伊勢病院 看護補助員(正職員)募集

- 募集人員** 1名
  - 採用日** 令和8年5月1日(金)
  - 応募資格**
    - ・地方公務員法第16条(欠格条項)に該当しない方
    - ・4月1日現在、満40歳未満の方
  - 業務内容** 病棟での看護補助業務
  - 勤務時間** 日勤(8:30～17:15)及び交代勤務(夜勤あり)
  - 給与** 町の規定による
  - 応募期間** **4月15日(水) 必着**
  - 試験日等** 時間及び場所については、後日ご連絡します。  
※試験日までに病院見学をしていただきますので、日程を調整いたします。
  - 選考方法** 面接試験
  - 提出書類** 履歴書(写真貼付)
  - 提出先** 〒516-0109 三重県度会郡南伊勢町船越2545 町立南伊勢病院 総務係
- 問い合わせ先 町立南伊勢病院 総務係 ☎0599-66-0011**

## 「よい歯でいきいきコンクール」参加者募集のお知らせ

伊勢地区歯科医師会では、伊勢市・度会郡在住の80歳以上で歯が20本以上残ってみえる方を対象に「よい歯でいきいきコンクール」参加者を募集いたします。

このコンクールは毎年6月に行われる「歯と口の健康週間事業」の一環として行われ、今年は7月5日(日)に口腔内の状態が優秀な方を表彰する予定です。



**参加資格：**伊勢市、度会郡在住で、昭和21年3月31日以前に生まれた80歳以上で20本以上の歯を有する方(治療の有無は問いません)

**実施期間：**4月1日(水)から6月2日(火)まで

**参加方法：**①年齢を確認できるものを持参の上、伊勢市・度会郡の伊勢地区歯科医師会会員の歯科医院にて審査(無料)を受けてください。

②各歯科医院での審査をもとに書類審査を行います。

③書類審査に通過された方は口腔内審査(6月21日(日)伊勢市健康福祉ステーション5階(伊勢市駅前 MiralSE 内))を受けていただき、そこで入賞された方は表彰式へご参加いただけます。

※以前に表彰された方も再度参加していただけます。

詳しくは、伊勢地区歯科医師会事務所までお問い合わせください。

**問い合わせ先** 伊勢地区歯科医師会事務所 電話：0596-24-1904 FAX：0596-27-3833

【時間 9：00～16：00(月～金曜日)】

管理等のセキュリティ対策をしましょう。

OS・ソフトウェアの更新、ウイルス対策ソフトの導入、ID・パスワードの適正

● **ウイルス対策ソフト、OSを最新の状態にする**

ある社員がメールの不審点に気づいて被害を食い止めたとしても、犯人は他の社員を同じ手口でだまそうとしてくるかもしれません。社内の情報共有体制を整え、不審なメールや犯罪の手口等の情報を集約し、会社全体でのセキュリティを高めましょう。

● **組織内外で情報共有する**

送金に関するメールを受信した時は、相手方に電話やFAXなどで事実確認しましょう。その際、メールに記載の電話番号にかけてはいけません。

● **「被害に遭わないポイント」**

世界で大きな被害をもたらしており、三重県内でも高額な被害が発生しています。最近では、電子メールからグループLINEに誘導し送金させる新たな手口も確認されています。

【被害に遭わないポイント】

世界中で大きな被害をもたらしており、三重県内でも高額な被害が発生しています。最近では、電子メールからグループLINEに誘導し送金させる新たな手口も確認されています。

ビジネスメール詐欺とは、取引先や自社の経営者等になりすまして、偽の電子メールを送り、振込先口座の変更や指定する口座への送金を指示してお金をだましとる詐欺のことです。

世界中で大きな被害をもたらしており、三重県内でも高額な被害が発生しています。最近では、電子メールからグループLINEに誘導し送金させる新たな手口も確認されています。

世界中で大きな被害をもたらしており、三重県内でも高額な被害が発生しています。最近では、電子メールからグループLINEに誘導し送金させる新たな手口も確認されています。

世界中で大きな被害をもたらしており、三重県内でも高額な被害が発生しています。最近では、電子メールからグループLINEに誘導し送金させる新たな手口も確認されています。

世界中で大きな被害をもたらしており、三重県内でも高額な被害が発生しています。最近では、電子メールからグループLINEに誘導し送金させる新たな手口も確認されています。

世界中で大きな被害をもたらしており、三重県内でも高額な被害が発生しています。最近では、電子メールからグループLINEに誘導し送金させる新たな手口も確認されています。

05969-20-0110

伊勢地区歯医者をのり

ビジネスメール詐欺に注意!

## まちかど博物館さん

国登録有形文化財(建造物)である「旧吉津郵便局舎」を展示室とした、まちかど博物館を開館します。

郵便局であった時に使用されていた道具類や、かつてお茶の間を彩った電話やラジオなどの生活用品が勢ぞろい。世代を超えて楽しめる展示です。

新しく生まれ変わった旧吉津郵便局舎へぜひお越しください。

- ◆日時 4月19日(日) 午前10時～
- ◆場所 神前浦135-1(旧吉津郵便局舎)
- ◆入館料 300円

来場特典として先着100名様に「お茶」をプレゼント! (※なくなり次第終了となります)

今後の開館日については調整中です。下記までお問い合わせください。

問い合わせ先: ☎070-8598-3988(芝田)



こちらのコーナーでは町民のみなさんが取り組んだ催しなどをご紹介していきます。町内で頑張っていることをみんなに知ってもらいたい! 紹介したい! など掲載希望がありましたら、まちづくり推進課へご相談ください。 ※掲載記事の都合等で載せられない場合もあります。予めご了承ください。

問い合わせ先  
まちづくり推進課 広報情報係  
☎0599-66-1366

## いせ若者就業サポートステーション出張相談室

働くことについて悩みを抱えている若者の自立サポートを目的に、「いせ若者就業サポートステーション」が南伊勢町と連携して、出張相談室を開設します。就職・自立に関する問題など、秘密は厳守いたしますので、お気軽にご相談ください。

### いせ若者就業サポートステーションとは

働くことに悩みを抱えている15歳から49歳までの若者に対し、キャリアコンサルタントなどによる専門的な相談、コミュニケーション訓練などによるステップアップ、協力企業への就労体験などにより、就労に向けた支援を行っています。(厚生労働省委託事業)

**対 象** 学校卒業若しくは中途退学または離職後一定期間無業の状態にある15歳から49歳までの若者とその保護者

**と き** 4月17日(金) ※完全予約制(お申込みは前日までに)

①13時から ②14時から ③15時から ④16時から

**と ころ** 南勢庁舎1階 相談室1

**相談員** いせ若者就業サポートステーション カウンセラー うらた あつこ 浦田 敦子氏

**申込み・問い合わせ先** いせ若者就業サポートステーション  
(9時から18時〔日曜・水曜・祝日休み〕) ☎0596-63-6603



## 令和8年度救命講習開催のお知らせ

志摩市消防本部で、AED(自動体外式除細動器)の取り扱いを含めた救命講習(普通救命講習Ⅰ・上級救命講習)を開催します。

**と き** 開催日は右記表のとおり

普通救命講習 13時～16時

上級救命講習 8時30分～17時30分(昼休憩1時間含)

※e-ラーニング受講で講習時間が短縮されます。

※都合により、開催が中止となる場合があります。

**と ころ** 志摩市消防本部庁舎内(志摩市阿児町鵜方3080番地)

**内 容** AEDの使用法、心肺蘇生法や止血法など

**定 員** 各回20人

**申込方法** 申込書を持参、FAXまたは専用フォームによるWeb申込みが可能です。くわしくは、志摩市消防本部のホームページをご確認ください。

**受講料** 無料

**申込み・問い合わせ先**

志摩消防署 ☎0599-43-1418 (FAX: 0599-43-0499)

南勢分署 ☎0599-66-0934 (FAX: 0599-66-2033)



←Web申込み専用フォーム

令和8年度	開催日 (第2日曜日)	開催日 (第4火曜日)
4月	12日	28日
5月	10日	26日
6月	14日	23日
7月	12日	28日
8月	9日	25日
9月	13日	22日 ※上級救命講習
10月	—	27日
11月	8日	—
12月	—	22日
1月	10日	—
2月	—	23日
3月	14日 ※上級救命講習	23日

## みなみいせ元気ネットからのお知らせ

### 「きれいな姿勢で元気に歩こう！」げんき<sup>マックス</sup>教室開催決定!

令和8年度

① 5/23(土)

南島体育センター

13:30~15:30

② 10/17(土)

五ヶ所体育館

13:30~15:30

令和6年より元気ネットの事業として、誰もが気軽に参加できる運動イベントを年2回(南島・南勢)開催しており、ご好評につき今年も開催が決定しました。

今回のテーマは「きれいな姿勢で元気に歩こう!」。姿勢が変わるだけで10歳若返ります!自宅でもできる姿勢改善ストレッチや体幹トレーニングなども教えていただきます。笑顔と健康づくりのプロである平岡先生の力をお借りし、多世代と一緒に楽しく運動を通して触れ合える機会を作りたいと思っています。土曜日開催・参加費無料・申込不要ですので、子どもからシニアまで世代を問わずぜひ遊びに来てください。親子参加も大歓迎です!

日常的な体力づくりや健康づくりに役立つ、和気あいあいとした楽しい教室です。南伊勢町の健康づくりに馴染み深い平岡先生と一緒に、楽しく自分の体と向き合ってみませんか?広報5月号にて詳細チラシを掲載予定です。ぜひお誘い合わせのうえ、ご参加ください。

【講師】 <sup>ひらおか</sup>平岡 <sup>よしただ</sup>令孝 先生 (1951年1月12日生まれ / 74歳)

中学・高校・看護大学経論8年。プロ・アマスポーツトレーニング指導歴49年。  
陸上競技歴57年(現役) ※三重県で最初に2mを跳ぶ(走り高跳び元三重県記録保持)  
平成24年アジアマスターズ走り高跳び2位

- 子どもからお年寄りまでの健康体力づくりの指導
- アマチュアからプロまでのウォーキング、トレーニング指導
- 一般団体から企業まで心と体の健康づくり講習及びイベントへの参画
- 高齢者の自立支援・介護予防・転倒予防の指導



【お問い合わせ】(一社)みなみいせ元気ネット ☎0599-66-2009 (月・火・木・金・土 午前9時~12時まで)

## 「第24回 アビリンピックみえ」参加者募集

障がい者が日ごろ培った技能を互いに競い合うことにより、その職業能力の向上を図るとともに、企業や社会一般の人々が障がい者に対する理解と認識を深め、その雇用の促進を図ることを目的として開催します。

日時: 6月27日(土) 9:30~15:15

場所: ポリテクセンター三重 (四日市市西日野町4691)

競技種目: パソコン文書作成・パソコン表計算・電子機器組立・喫茶サービス・  
ビルクリーニング・製品パッキング・オフィスアシスタント

申込期間: 4月1日(水)~5月11日(月)

参加料: 無料

### 問い合わせ先

(独)高齢・障害・求職者雇用支援機構 三重支部 高齢・障害者業務課

☎059-213-9255 [HP](https://www.jeed.go.jp/location/shibu/mie/) https://www.jeed.go.jp/location/shibu/mie/

※詳細はHPをご覧ください

入所月	訓練科名	定員	訓練期間	説明会日程	入所選考日
5月	電気設備 技術科	15人	5月22日(金) 11月13日(金)	4月 6日(月) 4月13日(月) にご参加ください	4月17日(金)
	住宅リフォーム 技術科	15人			
6月	機械・CAD科	15人	6月16日(火) 12月10日(木)	4月20日(月) 4月27日(月) にご参加ください	5月21日(木)

※入所選考後でも追加募集を行う場合がありますので、ポリテクセンター伊勢までお問い合わせください。

**問い合わせ先** (独)高齡・障害・求職者雇用支援機構三重支部三重  
職業能力開発促進センター伊勢訓練センター  
(ポリテクセンター伊勢) ☎ 0596-37-3121

## 公共職業訓練(ハロートレーニング) 受講生募集のお知らせ

ポリテクセンター伊勢では、求職者が早期に再就職できるよう、ものづく  
り分野に特化した職業訓練を実施しています。  
まずは説明会(職業訓練ガイダンス)に電話にてお申し込みください。  
訓練科名・期間・定員等 左表のとおり  
訓練場所 ポリテクセンター伊勢(伊勢市小俣町明野685)  
対象 再就職を希望し、公共職業安定所に求職申込みをしている人  
※受講料は無料ですが、別途テキスト代・作業服代が必要です。

**今も知る。未来の力になる。**

全国すべての事業所・企業が対象です。

## 経済センサス 活動調査

経済の国勢調査

令和8年 4月～5月にかけて  
6月1日 調査票をお届けします。

回答はインターネットが  
おすすめです。

※この調査は統計法に基づく基幹統計調査で、調査  
に回答する義務があります。ご回答いただいた内容は  
統計作成の目的以外(税の資料など)には、絶対に  
使用しません。

<https://www.e-census2026.go.jp/>

経済センサス2026

検索



**SUSTAINABLE GOALS DEVELOPMENT** 経済センサス-活動調査の結果は、「持続可能な開発目標(SDGs)達成に向けた日本の取組の現状を確認するために活用されます。

総務省・経済産業省・都道府県・市区町村からのお知らせです。

# 南伊勢町公式 SNS 好評配信中

町では情報発信力強化と、新たな情報発信の形をとるため各種SNS(ソーシャルネットワーキングサービス)の運用をしています。さまざまなSNSで南伊勢町の魅力や情報を配信していますので、フォロー・チャンネル登録をよろしくお願いいたします!

## Instagram

南伊勢町公式アカウント  
(@minamiisetown\_official)



海と山、両方の恵みを受ける  
南伊勢町の公式アカウントです。

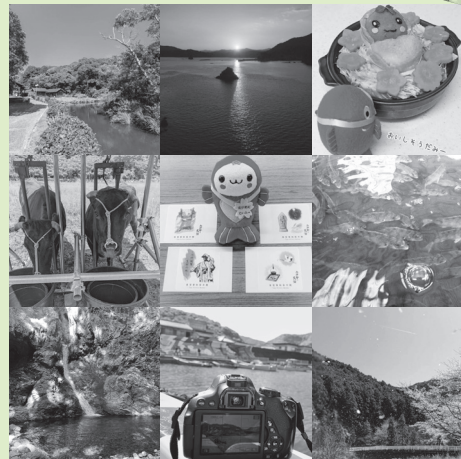

## Facebook

南伊勢町公式アカウント  
(@town.minamiise)



南伊勢町のFacebookページです。  
お知らせや行政情報全般の情報を発信しています。



## X (旧Twitter)

南伊勢町(公式)  
(@bousai01)



緊急情報やイベントのお知らせ、町の魅了、町内の出来事等を情報発信するXアカウントです。

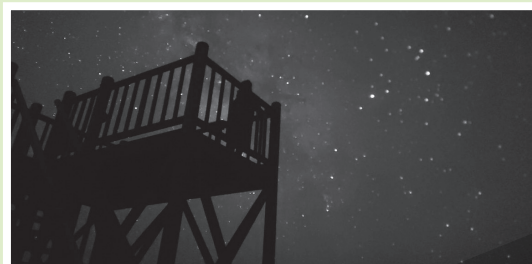

## LINE

防災行政無線やイベントなどの各種お知らせをLINEで配信しています。



その他SNSの一覧は、  
右記の二次元コードからホームページをご覧ください。



問い合わせ先 まちづくり推進課 広報情報係 ☎0599-66-1366

# 町民文化会館便り

## 町民文化会館よりお知らせ

会館の運営にご理解・ご協力をいただきありがとうございます。  
 とうございます。

### 2026.4月度催し物のご案内

4/1(水)～ 4/11(土)	小山・中西写真展
4/16(木)	南伊勢町消防団入隊団式
4/19(日)	紙芝居会 (南伊勢町の民話) 出演：中世古珠美
4/25(土)	「フレンドリーな町みなみいせ」 公演会 認知症啓発イベント
4/26(日)	うたなかまの会発表会 ゲスト出演：川井聖子

チョーブンカフェ“ふらっと” (無料)  
 毎週 火曜・金曜 午後1時～4時

## 図書館よりお知らせ

### みなみいせ図書館

町民文化会館1階

☎ 0599-67-1013



開室日 (○印) 開室時間 9:00～17:00

日	月	火	水	木	金	土
○		○	○	○	○	○

祝日は休室です。



### なんとうふれあい図書館

ふれあいセンターなんとう

☎ 0596-76-1501

開室日 (○印) 開室時間 10:00～17:00

日	月	火	水	木	金	土
○	○		○	○		○

祝日は休室です。

## NPO法人みなみいせ市民活動ネット (MICAN)

〒516-0101 三重県度会郡南伊勢町五ヶ所浦3917 ☎0599-67-1011

# カフェ日和の ご案内

地域包括支援センターでは、毎月第3火曜日、午前9時30分から11時まで、ふれあいセンターなんとう2階健康教育室でカフェ日和を開催しています。

カフェ日和は、認知症の人やその家族、地域住民、介護や福祉などの専門職など誰でも気軽に集える場所です。お茶を飲み、話をしながらひとときをくつろいでいただく『笑顔のカフェ』です。関心のある方はお気軽にお越しください。参加費は無料です。

**と き** 4月21日(火) 9時30分～11時

**と ころ** ふれあいセンターなんとう 健康教育室

※送迎を希望される方は7日前までに申し込みください。場所によっては、ご自宅前まで送迎できない場合があります。また、定員以上になるとお断りさせていただく場合があります。ご了承ください。

### 令和8年度予定

4月21日	8月18日	12月15日
5月19日	9月15日	1月19日
6月16日	10月20日	2月16日
7月21日	11月17日	3月16日

### 申込み・問い合わせ先

南伊勢町地域包括支援センター  
 ☎0596-77-0005 (南島窓口)

## ふるさと発見と健康づくりハイキング

### 海に見える山に登ろう

### 高山 (497m) 周回

高山をぐるっと周回するコースです。山頂からは鷯倉半島、贅湾、神前湾から熊野灘まで大パノラマを楽しめます。

**と き** 4月19日(日) 午前8時30分

※前日時点で翌日の降水確率が60%以上で中止

**集合場所** たしからうら 慥柄浦防災センター(慥柄浦)

**コース** 集合場所～高山～集合場所

**持ち物** 山歩きの服装、弁当など

**参加費** 500円

**申込み** 当日参加受付(事前申込みは不要)

**後 援** 南伊勢町

### 申込み・問い合わせ先

NPO法人南勢テクテク会事務局  
 ☎090-7918-2704

# イ ン フ ォ メ ー シ ョ ン



## 子育て・福祉課事業

問い合わせ先 子育て・福祉課 ☎0599-66-1114

### 乳幼児関係

事業	4月	受付時間	実施場所	参加方法等
臨床心理士による 子ども相談	17日(金)	要相談	要相談	ご希望の方は、子育て・福祉課までご予約をお願いします。
	24日(金)			
1歳6か月児・ 3歳6か月児健診	24日(金)	13:00～13:50	役場南勢庁舎	1歳6か月児対象：令和6年8月1日～10月31日生まれ 3歳6か月児対象：令和4年8月1日～10月31日生まれ ※対象の方へは別途通知します。
乳幼児健康相談	15日(水)	9:30～11:30	子育て支援センター(おひさま保育園内)	ご希望の方は、子育て・福祉課までご予約をお願いします。
	16日(木)	10:00～11:30	子育てサロン(さくら保育園内)	

### 成人関係

事業	4月	受付時間	実施場所	参加方法等
成人健康相談	15日(水)	13:00～14:00	役場 南勢庁舎	ご希望の方は、子育て・福祉課までご予約をお願いします。
	16日(木)		ふれあいセンターなんとう	

## 子育て支援事業

問い合わせ先 子育て支援センター ☎0599-67-1500

事業	4月	内 容 等	受付時間	実施場所
ふれあい広場	8日(水)	・うたって遊ぼう！はるのうた	10:30～	子育て支援センター
	9日(木)			子育てサロン
助産師講座	10日(金)	・助産師さんと話そう	10:00～	ふれあいセンターなんとう
	24日(金)			子育て支援センター
○絵本の読み聞かせ会 ☆すくすく教室	13日(月)	○今月の絵本「あさですよ」 ☆親子ふれあい遊び サーキット運動など	10:30～	子育てサロン
	17日(金)			子育て支援センター
避難訓練	20日(月)	・地震・津波	10:30～	子育てサロン
	28日(火)			子育て支援センター
出前広場	21日(火)	・保育園の遊戯室で遊ぼう！	10:00～11:30	なかよし保育園
英語で遊ぼう	22日(水)	・キラキラ教室の先生と一緒に 英語で遊ぼう！	10:30～	子育てサロン
	23日(木)			子育て支援センター
ふれあい広場	30日(木)	・こどもの日の集い	10:30～	子育てサロン

◎利用対象者は、妊婦さん、お子さん(0,1,2歳児クラス、未就園児)とその保護者になります。南伊勢町外在住の方もご利用できますが、講座やイベントの参加は、町内在住の方または保護者の実家が町内にある方を対象とさせていただきます。

開館日・利用時間(祝祭日を除く)

- ▼子育て支援センター ■月～金曜日 10:00～16:00
- ▼子育てサロン ■月・木曜日 10:00～12:00

ご利用は無料ですがご予約が必要となっております。 ※ご予約は当日午前9時15分より受け付けています。子育て支援センター(おひさま保育園内)では、12時～13時の間持参いただいた昼食を食べていただけます。詳しくは今月の子育て支援センター情報誌「にこにこひろば」をご覧ください。

※子育て支援センターでは子育てに関する相談事業を行っております。18歳未満のお子さんをお持ちの方ならどなたでもご利用いただけます。ご利用の際にはお電話にてご連絡ください。



## 戸籍の窓

(敬称略)

### うぶごえ

(2月届出分)

垣内 仁(鴻佑) 東 宮

### おくやみ

(1月届出分)

西 司 (77) 方座浦  
山本伯人 (69) 迫間浦  
御村 札子 (95) 五ヶ所浦

(2月届出分)

林 健一 (85) 五ヶ所浦  
宮田 嘉明 (87) 村山  
上村 甚栄 (71) 阿曾浦  
浦川 アキ (93) 切原  
山本 勉 (91) 東宮  
上村 正樹 (58) 五ヶ所浦  
奥 や 丞 (97) 内瀬  
中村 ふき (101) 槌柄浦  
木下 志摩子 (67) 切原

(掲載の同意を得た方)

◆掲載を希望される方は、届出時に窓口でお申し出ください。また、町外へ届出され、掲載を希望される方もご連絡ください。

(税務住民課 住民係 ☎0599-66-1116)

## 障がいについての相談 (無料)

事業所	電話番号	住所
南伊勢町社会福祉協議会 ふれあいなんとう	☎0596-76-1500	村山1132番地1
障がい福祉サービス 「ファイト」	☎0599-66-1160	神津佐 513番地1
	※「ファイト」では社会福祉士による障がい福祉相談をしています。 と き 4月15日(水) 10時から15時 予約先 「ファイト」 ☎0599-66-1160	

※障がいについての相談やお困りごとがあればお気軽にご相談ください。  
(土・日・祝日を除く9時から17時の間)

## 運転免許証更新のお知らせ



免許更新は町内2ヶ所で手続きが可能です。日程、場所などを参考に都合のよい会場でお手続きください。

1ヶ月後の免許証の交付は、更新手続きをした会場での受取となります。郵送での受取(郵送料自己負担)も可能ですので、更新手続き時にご相談ください。

- ▼とき・ところ(予定) ◆4月9日(木) ふれあいセンターなんとう  
受付:9時30分から10時45分
- ◆4月23日(木) 町民文化会館  
受付:9時30分から10時45分
- ▼講習 11時から ▼免許証交付 12時から12時30分

### ▼更新手続きに必要なもの

- ①お知らせハガキ ②運転免許証 ③手数料
- ④写真(3cm×2.4cm 6ヶ月以内に撮影されたもの)
- ⑤高齢者講習終了証明書等(70歳以上の方)

### ▼その他 A講習(優良)30分 B講習60分

更新時の住所変更可能です。住所のみの変更は出来ません。

問い合わせ先 伊勢警察署(免許係) ☎0596-20-0110

## ご利用ください 窓口業務の時間延長

毎週月曜日 17:15~19:00(マイナンバーカードの交付は17:15~18:30)  
4月(6日・13日・20日・27日)

南勢庁舎		《業務》
税務住民課 住民係	☎0599-66-1116	・証明書の交付に関する業務 (広域交付は対応していません) ・マイナンバーカードの交付 (予約分のみ)
税務住民課 税務係	☎0599-66-1112	
南島庁舎 総合窓口	☎0596-77-0001	

※窓口に来られた方の本人確認のため、ご本人であることを確認できる書類(運転免許証、マイナンバーカードなど)の提示をお願いしていますので、お忘れなくお持ちください。

※本人以外の方が請求される場合は、**委任状**が必要となる場合がありますので詳しくは各課へお問い合わせください。

出張版

南伊勢町子育て支援センター

# にこにこひろば

問い合わせ先 子育て支援センター ☎ 0599-67-1500

3月2日に子育てサロン、3日に子育て支援センターにて、子どもたちの健やかな成長をお祝いし、ひなまつり会を行いました。アコーディオンの優しいメロディーにのせてお内裏様とお雛様が登場すると、思わず笑顔がこぼれ、一緒に身体を揺らして楽しむ姿が見られました。桃の香りがふわっと広がるような、ほんわかしたひとときとなりました。



いきいき

## 元気レシピ

食物繊維たっぷり

### ワカメとツナの炒め物

今回は、簡単おかず「ワカメとツナの炒め物」を紹介します。ワカメは、食物繊維が豊富で、糖質や脂質の吸収をゆるやかにしたり、余分なコレステロールを排出する働きがあるため、生活習慣病の予防や便秘の改善にも効果的です。作り置きにもぴったり!もちろん、今が旬の生ワカメでも作れます。ぜひ、お試しください。



1人前  
88Kcal

作り方動画は  
こちら!



#### 作り方

- 1 ワカメは水につけ戻しておく。(※戻しすぎないように!)
- 2 人参、生姜は千切りにし、ワカメは水気を切っておく。
- 3 フライパンにツナを汁ごと入れ、生姜、人参、ワカメをさっと炒める。
- 4 水気がなくなったら、しょうゆ、ごま油をまわしかける。

#### 材料(4人分)

ワカメ(乾).....	20g	生姜.....	1かけ
ツナ缶(油漬).....	小1缶	ごま油.....	大さじ1
人参.....	1/5本	しょうゆ.....	小さじ1

問い合わせ先

子育て・福祉課

☎ 0599-66-1114

#### 南伊勢町食生活改善推進協議会

食生活改善推進協議会では、各地区で「食」を通じた健康づくりを広める活動をしています。その一環として、毎月、健康料理教室を開催していますので、ぜひご参加ください。詳細およびお申込みは子育て・福祉課までご連絡ください。