



# みなみいせ

11

November 2012

広報みなみいせ No.86

平成 24 年 11 月号

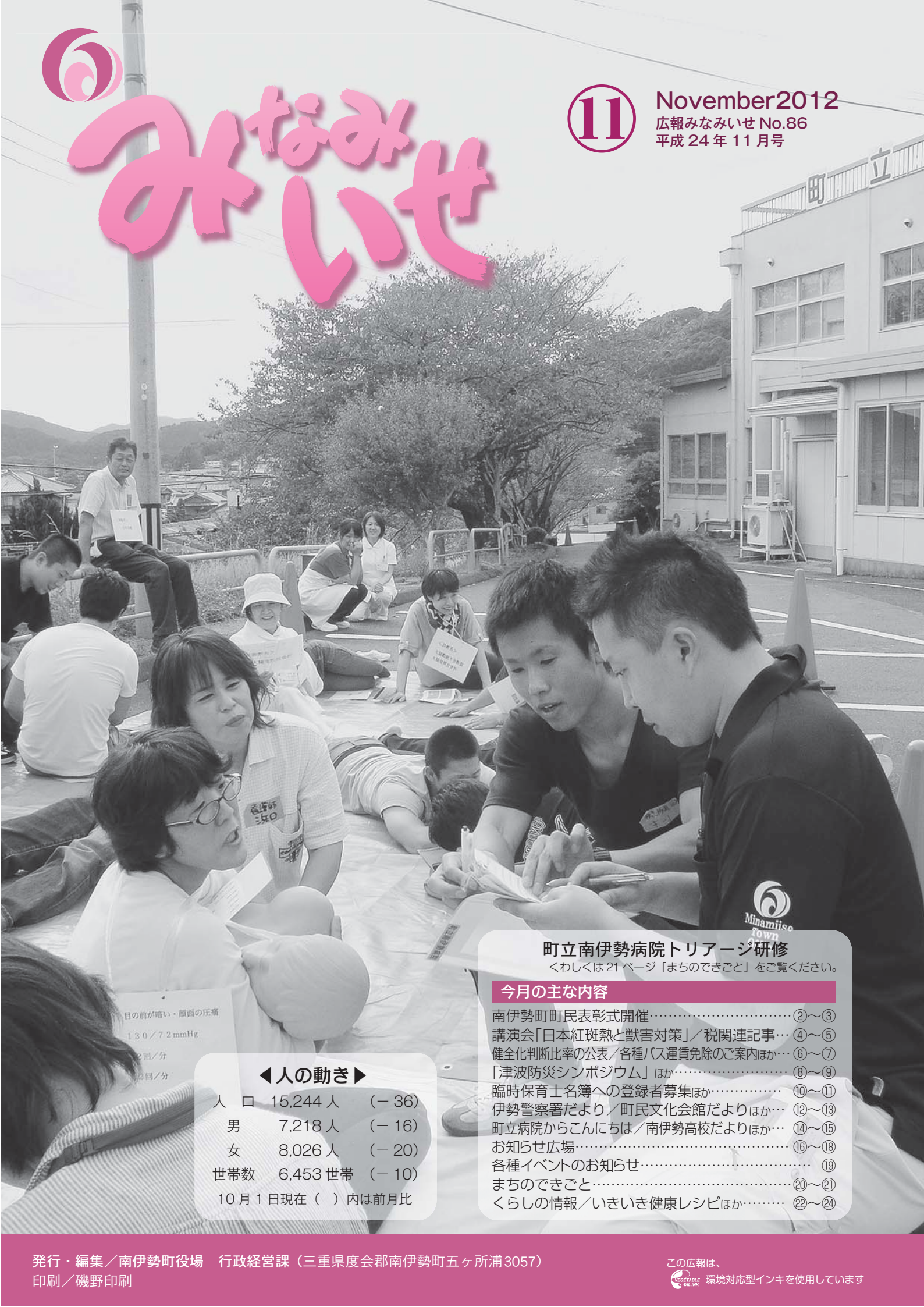

## 町立南伊勢病院トリアージ研修

くわしくは 21 ページ「まちのできごと」をご覧ください。

### 今月の主な内容

- 南伊勢町町民表彰式開催…………… ②～③
- 講演会「日本紅斑熱と獣害対策」／税関連記事… ④～⑤
- 健全化判断比率の公表／各種バス運賃免除のご案内ほか… ⑥～⑦
- 「津波防災シンポジウム」ほか…………… ⑧～⑨
- 臨時保育士名簿への登録者募集ほか…………… ⑩～⑪
- 伊勢警察署だより／町民文化会館だよりほか… ⑫～⑬
- 町立病院からこんにちは／南伊勢高校だよりほか… ⑭～⑮
- お知らせ広場…………… ⑯～⑰
- 各種イベントのお知らせ…………… ⑱
- まちのできごと…………… ⑳～㉑
- くらしの情報／いきいき健康レシピほか…………… ㉒～㉔

### ◀人の動き▶

人 口 15,244 人 (－ 36)  
 男 7,218 人 (－ 16)  
 女 8,026 人 (－ 20)  
 世帯数 6,453 世帯 (－ 10)  
 10 月 1 日現在 ( ) 内は前月比

目の前が暗い・顔面の圧痛

130/72 mmHg

2回/分

2回/分





# 南伊勢町町民表彰式

10月6日、役場南勢庁舎で平成24年度の町民表彰と教育委員会表彰の式典が執り行われました。



## 町民表彰

### ●町民功労賞

**楠崎 渥さん**（五ヶ所浦）

国民健康保険運営協議会委員として多年にわたり国民健康保険事業の適正運営に尽力

**大西 幸之さん**（阿曾浦）

国民健康保険運営協議会委員として多年にわたり国民健康保険事業の適正運営に尽力

**加藤 久喜さん**（宿浦）

選挙管理委員・選挙管理委員長として多年にわたり選挙の適正な管理執行に尽力

**大野 友通さん**（賛浦）

選挙管理委員・選挙管理委員長として多年にわたり選挙の適正な管理執行に尽力

**島田 勝次さん**（大方竈）

大方竈区長として多年にわたり地域社会の発展と地域住民の多様な自主活動の推進に尽力

**島田 逸男さん**（道行竈）

道行竈区長として多年にわたり地域社会の発展と地域住民の多様な自主活動の推進に尽力

**東 征士さん**（神前浦）

神前浦区長として多年にわ

たり地域社会の発展と地域住民の多様な自主活動の推進に尽力

**橋本 武久さん**（栃木竈）

栃木竈区長として多年にわたり地域社会の発展と地域住民の多様な自主活動の推進に尽力

**上村 辰也さん**（古和浦）

古和浦区長として多年にわたり地域社会の発展と地域住民の多様な自主活動の推進に尽力

**山本 義雄さん**（飯満）

飯満区長として多年にわたり地域社会の発展と地域住民の多様な自主活動の推進に尽力

**宮本 佳子さん**（田曾浦）

社会教育委員として多年にわたり社会教育行政の推進に尽力

**森本 秀和さん**（東宮）

固定資産評価審査委員会委員として多年にわたり固定資産評価の公正公明に尽力

**堀江 耕吉さん**（村山）

固定資産評価審査委員会委員として多年にわたり固定資産評価の公正公明に尽力

**山本 績さん**（木谷）

農業委員会委員として多年にわたり農業の振興に尽力

**松岡 由弘さん**（東宮）

農業委員会委員として多年にわたり農業の振興に尽力

**橋川 玄さん**（五ヶ所浦）

南勢海洋少年団団長として多年にわたり青少年の健全育成に尽力

### ●町民活動賞

**瀬古 二郎さん**（五ヶ所浦）

地域の環境美化に精励し明るく住みよいまちづくりに尽力

**山本 八十八さん**（迫間浦）

地域の環境美化に精励し明るく住みよいまちづくりに尽力

**井内 寛さん**（伊勢路）

地域の環境美化に精励し明るく住みよいまちづくりに尽力

**迫楽会**（迫間浦）

地域の環境美化に精励し伝統行事への参画など明るい地域社会づくりに尽力

**いずみ楽農会**（泉）

農業を通して地域の活性化・発展に寄与され明るく住みよいまちづくりに尽力

### ●町民スポーツ賞

**田中 僚さん**（田曾浦）

第81回日本学生陸上競技対校選手権大会男子棒高跳の部で準優勝

## 教育委員会表彰

### ●教育スポーツ賞

#### 優秀チーム

#### 南勢中学校柔道部

第59回三重県中学校柔道大会女子団体戦で優勝

#### 南勢中学校野球部

第29回全日本少年軟式野球大会兼第28回少年軟式野球大会三重県大会で3位入賞

#### 南伊勢町野球クラブ

第34回東日本軟式野球大会でベスト4進出

#### 五ヶ所野球スポーツ少年団

第34回全国スポーツ少年団軟式野球交流大会三重県大会で準優勝

#### 南島西スポーツ少年団

第32回全日本学童軟式野球大会兼第42回三重県学童軟式野球大会で3位入賞

#### 南勢アスレチッククラブ 小学生男子リレーチーム

三重県小学生陸上競技大会で3位入賞

### 優秀選手

稲葉 真緒 さん（船越）

第59回三重県中学校柔道大会女子個人戦57kg級で優勝

山本 瑠那 さん（五ヶ所浦）

第59回三重県中学校柔道大会女子個人戦70kg級で準優勝

岩崎 水咲 さん（船越）

第59回三重県中学校柔道大会女子個人戦70kg超級で3位入賞

服部 美香 さん（五ヶ所浦）

第34回東海中学校総合体育大会陸上競技女子砲丸投げで5位入賞

山本 佐武 さん（五ヶ所浦）

三重県小学生陸上競技大会3年生60mの部で2位入賞

溝口 慶周 さん（切原）

伊勢ジャガーズボーイズに所属し第6回全日本中学野球選手権大会でベスト8進出

## シンポジウム

### 『ひろげよう 町民参画のまちづくり』

町民表彰式終了後には、『ひろげよう 町民参画のまちづくり』と題したシンポジウムが開催されました。

### ★コーディネーター

#### ▼多気町

まちの宝創造特命監

岸川 政之 さん

### ★パネリスト

#### ▼県立南伊勢高等学校

『南伊勢町を元気にする会  
高校生サークル』

奥田 楓磨 さん

#### ▼活性化団体SEA BROS

太田 幸吉 さん

#### ▼南伊勢元気シタクラブ

小山 充 さん

#### ▼古和浦未来クラブ

浦和 壮太郎 さん

町内でまちの活性化に取り組む方々が参加し、それぞれの活動について説明するとともに、これからの取り組みや町づくりについて10代から70代という幅広い世代間での意見交換をおこないました。

奥田さんは、東北への災害ボランティアやみかんツリーの製作（くわしくは18ページに掲載）などの活動が、「町内の方にも岸川さんの話を聞いてほしい」という思いからはじまったことなどについて話されました。

太田さんは、町内には若者が集う場がないという思いから、自分たちで『ビア祭り』という若い世代が交流できるイベントを開催した取り組みについて話されました。

小山さんは、高齢者の生きがいづくりや、合唱することが元気づくりにおよぼす効果

などについて発表されました。浦和さんからは、活動を継続させる秘訣や、古和浦未来クラブが主催するミニバスケットボール大会が、宿泊や弁当の注文などにより、地域経済の活性化にも役立っていることなどの事例発表がなされました。

コーディネーターの岸川さんは、今回参加したパネリストたちのように幅広い世代がまちの活性化に活躍している南伊勢町に期待感を寄せていました。そのうえで、「企業誘致や若者定住事業は人口移動を食い止めても、人口減少の歯止めにはならない。肝心なのはそこに住む豊かさの実感である」とシンポジウムを締めくくりました。



## ◆ 講演会のお知らせ ◆

# ダニによる 「日本紅斑熱」の予防と 獣害対策

ダニから身を守るための正しい予防方法を学んでいただきます。  
また、「集落ぐるみで行う獣害対策について」の講演も行いますので、  
ぜひご来場下さい。

## 日本紅斑熱とは？

にほんこうはんねつ

日本紅斑熱とは、野山に生息している「リケッチア」という病原体をもっているダニに刺されることで感染する病気です。

春から秋にかけてもっとも感染しやすく、感染すると2～8日後に高熱・発疹などの症状が出ます。



マダニの一種

と き **11月10日(土)**

ところ **役場南島庁舎 2階会議室 10時から**  
**役場南勢庁舎 3階会議室 15時から**

### ★ダニによる「日本紅斑熱」を正しい知識で予防しよう！

講 師 三重県保健環境研究所微生物研究課

主幹研究員 あか ち しげ ひろ 赤地 重宏 氏

### ★集落ぐるみで行う獣害対策について

講 師 三重県伊勢農林水産商工環境事務所 農政・普及室

副参事兼課長 た なか てつ や 田中 哲哉 氏

主幹 う の あつ よし 宇野 敦善 氏

問い合わせ先

水産農林課（農林係）

☎0596-77-0007



## 事業者の皆様へ 個人住民税の特別徴収にご協力ください

所得税は源泉徴収しているけれど、個人住民税は特別徴収していないということはありませんか？

個人住民税の特別徴収は、事業者（給与支払者）が、所得税の源泉徴収と同様に、住民税の納税義務者である給与所得者に代わって、毎月従業員（給与所得者）に支払う給与から住民税（市町民税＋県民税）を徴収し、納入していただく制度です。

この制度は法令等により、事業者は、原則としてすべて特別徴収義務者として、住民税の特別徴収を行っていただくこととされており、パート・アルバイトを含むすべての従業員の方から特別徴収をする必要があります。

税金の計算は、1 月末までに事業者の方から提出いただいた給与支払報告書等に基づいて市町が行い、従業員ごとの住民税額を通知しますので、その税額を毎月の給与から天引きし、合計額を翌月の 10 日までに、金融機関を通じて市町に納めていただくことになります。

### 〈特別徴収のメリット〉

#### ▼ 従業員の方は…

従業員の方が毎期ごと金融機関などの納入場所へ出向く必要がなくなり、納税の手間が省けます。また、毎月給与から天引きされますので、納め忘れがなくなります。

普通徴収では年 4 回払いですが、特別徴収では、12 ヶ月に分割して毎月の給与から天引きされますので、納税者の 1 回あたりの負担が緩和されます。

#### ▼ 事業所は…

通知書及び納付書はすべて印字されたものをお送りしますので、事業所の方が作成する必要はありません。また、所得税の源泉徴収のように個々の毎月の収入や社会保険料などに応じて税額計算や年末調整をする必要はありません。

※三重県と県内全市町では、平成 26 年度の完全移行に向け、事業主の皆様へ個人住民税の特別徴収を実施していただくための準備を進めています。

### 特別徴収の方法による納税のしくみ

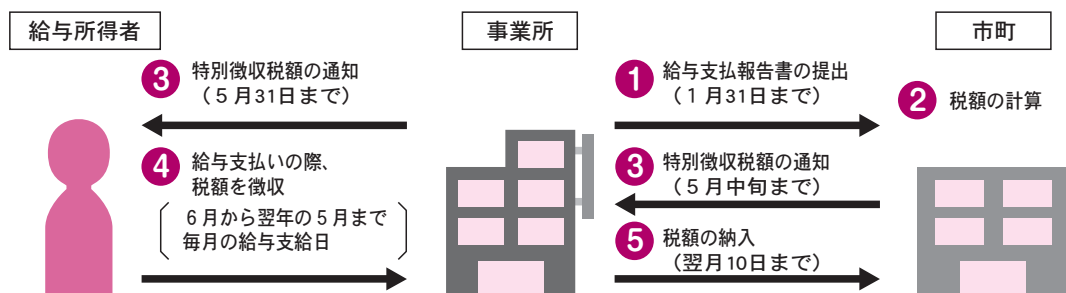

### 税を考える週間

【11 月 11 日(日)～ 17 日(土)】

テーマ：「税の役割と税務署の仕事」

「税を考える週間」の期間中は、国民の皆さんに租税や税務行政に対する理解を深めていただくため、国税庁（税務署）では、様々な行事を実施します。

国税庁ホームページでは、「税を考える週間」の特集ページを開設するほか、常時、所得税などの申告書が簡単に作成できる「確定申告書等作成コーナー」や国税の申告・納税など各種手続がインターネットで行える「e-Tax ホームページ」、よくある税の質問に対する回答を掲載した「タックスアンサー」、動画と図解で解説するインターネット番組「Web-TAX-TV」の配信など、税に関する情報が満載です。この機会に、税について考えてみませんか。

～国税庁ホームページ～ <http://www.nta.go.jp/>

家屋（住宅、店舗、倉庫など）を取り壊したときは届出をお願いします

固定資産税は、毎年 1 月 1 日（賦課期日）に存在する家屋に対して、その年の 4 月以降からはじまる新しい年度に課税されます。

ない、または、未登記である場合の家屋の取り壊しについては、税務課へその旨の届け出をされないことには、家屋の存在の判断がでずに固定資産税を誤って課税する原因になりかねません。

町では、新增築家屋の調査を法務局の不動産登記申請などにより実施していますが、取り壊された家屋についても、不動産登記申請などを確認したうえで翌年度の固定資産課税台帳から除くこととしています。

家屋を取り壊した場合には必ず税務課固定資産税係（TEL 0599-661112）までご連絡ください。ただし、法務局へ滅失登記を出された方は必要ありません。

# 平成23年度決算に基づく健全化判断比率等について

地方公共団体の財政の健全化に関する法律に基づき平成23年度の健全化判断比率等を公表します。

問い合わせ先

行政経営課 ☎ 0599-66-1366

## 健全化判断比率について

平成23年度決算に基づき健全化判断比率を算定したところ、下表のとおり、いずれの指標についても早期健全化基準を下回りました。なお、各地方公共団体は、健全化判断比率により、「健全段階」「早期健全化段階」「財政再生段階」の3つの段階に区分され、早期健全化段階や財政再生段階になった場合には、それぞれの計画に従って健全化を図ることとなります。

(単位: %)

	南伊勢町	早期健全化基準	財政再生基準
実質赤字比率	—	14.41	20.00
連結実質赤字比率	—	19.41	30.00
実質公債費比率	11.1	25.0	35.0
将来負担比率	70.7	350.0	

※ 実質赤字額及び連結実質赤字額がないため実質赤字比率及び連結実質赤字比率はありません。

## 資金不足比率について

上下水道などの公営企業会計について、それぞれの実質収支額（収入から支出を差し引いた額）を料金収入などの事業規模と比較して指標化します。「実質赤字比率」「連結実質赤字比率」と同様、資金不足が生じていなければ「—」で表示します。平成23年度においては、下表のとおり、資金不足が生じていないため資金不足比率はありません。資金不足比率が経営健全化基準(20%)以上となった場合には、経営健全化計画を定めなければなりません。

会計名	事業の規模 (千円)	資金不足額・剰余額 (千円)	資金不足比率 (%)
病院事業会計	669,584	108,373	—
上水道事業会計	188,790	163,079	—
簡易水道事業特別会計	90,089	6,445	—
下水道事業特別会計	94,373	0	—
戸別合併処理浄化槽事業特別会計	9,112	0	—

※ 資金不足額がないため資金不足比率はありません。

## 用語説明

■ **実質赤字比率** 町の人口や面積などに応じ標準的にかかるお金に対して、その年の一般会計決算により生じた実質収支額（収入から支出を差し引いた額）がどの程度の割合になるかを示す指標です。収支決算が黒字の場合は「—」で表示されます。

■ **連結実質赤字比率** 公営企業会計を含む全会計を対象とした実質収支額がどの程度の割合になるかを示す指標です。収支決算が黒字の場合は「—」で表示されます。

■ **実質公債費比率** 町の税金や地方交付税など毎年決まって入ってくるお金(経常的な収入)に対して、借入金(町債)の返済にあてた経費(公債費)がどの程度の割合になるかを示す指標です。一般会計、特別会計などすべての会計にわたり計算され、借金返済の負担が多すぎないかチェックすることができます。また、過去3か年の平均が「18%」以上になると新たな借入れ(地方債の発行)に際し段階的に制約を受けることとなります。

■ **将来負担比率** 町の人口や面積などに応じ標準的にかかるお金に対して、借入金(町債)や債務負担(長期契

約などにより複数年にわたり支払の予定があるもの)などすべての負担額から積立金(基金)などを引いた金額がどの程度の割合になるかを示す指標です。

■ **早期健全化基準** 健全化判断比率のいずれかが早期健全化基準以上の場合には、「早期健全化段階」となり、財政健全化計画を定めなければなりません。財政健全化計画は、議会の議決を経て定め、速やかに公表するとともに、知事に報告をしなければなりません。また、毎年度、その実施状況を議会に報告し、公表しなければなりません。

■ **財政再生基準** 健全化判断比率のいずれかが財政再生基準以上の場合には、「財政再生段階」となり、財政再生計画を定めなければなりません。この財政再生計画も前述の財政健全化計画同様、議会の議決を経て定め、速やかに公表しなければなりません。また、この計画については、総務大臣との協議で同意を得られないと災害復旧事業等を除き、地方債の発行が出来なくなります。また、毎年度、その実施状況を議会に報告し、公表しなければなりません。



## 狩猟の開始について

▼イノシシ・ニホンジカの狩猟期間

**11 月 1 日から翌年 3 月 15 日まで**

▼その他の狩猟鳥獣の狩猟期間

**11 月 15 日から翌年 2 月 15 日まで（従来どおり）**

◆狩猟事故防止のために野山などに入られる際には、目立つ服装を心がけてください。



問い合わせ先

三重県農林水産部  
獣害対策課

☎ 059-224-2020

## 町営バス・デマンドバスの運賃免除のご案内

次の方は南伊勢町営バス・南伊勢町デマンドバスの運賃が免除となりますので、所定の手続きのうえご利用ください。

**免除対象者**

▼生活保護法の規定により扶助を受けている方

生活保護法の規定により扶助を受けている方はあらかじめ役場へ申請してください。

▼身体障害者手帳・精神障害者保険福祉手帳・療育手帳をお持ちの方とその介護者 1 名

身体障害者手帳・精神障害者保険福祉手帳・療育手帳をお持ちの方は、予約時にお伝えください。また、介護者が必要な方は申し出てください。乗車時に運転手に手帳を提示していただくと運賃が免除となります。

▼要介護または要支援の認定を受けている方とその介護者 1 名

介護保険法の規定により要介護または要支援の認定を受けている方は予約時にお伝えください。また、介護者が必要な方は申し出て下さい。乗車時に運転手に介護保険証を提示していただき、認定期間内の確認ができれば運賃は免除となります。

問い合わせ先

住民生活課（生活安全係） ☎ 0599-66-1154

臨時職員  
募集

## 鳥獣被害対策実施隊員

募集人数 1 名

雇用期間 平成 24 年 12 月 1 日から平成 25 年 2 月 28 日まで

応募資格

- ・町内在住の方
- ・第一種銃猟免許（銃砲所持許可済み）またはわな猟免許をお持ちの方
- ・普通自動車免許をお持ちの方
- ・地方公務員法第 16 条（欠格事項）に該当しない方

※年齢は問いません

業務内容

シカの捕獲・獣の止め刺し・サルの追払い等

勤務時間

8 時 30 分から 17 時（応相談）  
（原則月曜日から金曜日ただし休日勤務の場合もあります）

賃金

時給 1,000 円 特殊手当 日額 1,000 円

通勤費

役場の規定による

社会保険

健康保険・厚生年金・雇用保険

提出書類

- ・履歴書（市販のもの可・写真を添付）
- ・運転免許証 狩猟免許の写し

提出期限

11 月 15 日（木） 必着

提出先

水産農林課（南島庁舎）および総務課（南勢庁舎）

面接

とき 11 月 21 日（水） 16 時から  
ところ 役場南勢庁舎 3 階 第 1 会議室

問い合わせ先

水産農林課 ☎ 0596-77-0007

## 消費生活相談 出前講座の開催

近ごろ商品の売買において、販売者と消費者の間でトラブルになる事例が増加しています。そこで、トラブルを未然に防ぐにはどのような心がけが必要か、また、トラブルに巻き込まれた場合にどのようにすれば売買契約を解除することが出来るのか、その手法などについて出前講座を実施します。

**対象者** 5 人以上のグループなら誰でも

**テーマ**

- ▼消費生活トラブルに合わないための知識
- ▼本意でない商品購入（押し売り等）の契約解除方法
- ▼クーリングオフ制度

◆テーマや開催日時についてはご相談ください。

問い合わせ先

住民生活課（生活安全係）

☎ 0599-66-1154

11月5日は「津波防災の日」

# 『津波防災シンポジウム』

と き

11月4日(日)

13時から15時30分まで

と ころ

町民文化会館

◆ 参加無料

◆ 定員685名

※事前申込みは必要ありませんが、定員を超えた場合は入場をお断りすることがありますのでご了承ください。



■ 講演

前岩手県山田町長 沼崎喜一さん

「生かされて明日へ」

東日本大震災から学んだこと

■ 南伊勢高校による防災活動発表

① 防災紙芝居活動報告

② 東日本大震災ボランティア活動報告

■ パネルディスカッション

「津波から住民の命を守るために」

コーディネーター

川口 淳さん (三重大学准教授)

パネリスト

沼崎喜一さん (前山田町長)

小山 巧 (南伊勢町長)

稲垣 司 (三重県防災対策部長)

田畑紀實さん (区長連絡協議会会長)

▼ 南伊勢高校生徒代表

問い合わせ先

防災課 (防災係)

☎0599-66-1704

## 『国民健康保険退職者医療制度』

への加入をすすめています

退職者医療制度は、自己負担額や税額は現在の国保と同様ですが、医療費の給付については、以前お勤めになっていた職場の社会保険などからのお金でまかなわれます。

国民健康保険にご加入の方で、長年、会社や役所などに勤めていて、現在退職し、年金(厚生年金や共済年金)を受給されている方は、65歳までの間「退職者医療制度」にご加入いただけます。

町にとっては財源確保の助けとなるものですので、対象となる方に退職者医療制度への加入をおすすめています。



手続きに必要なもの

▼ 資格認定申請書

▼ 国民健康保険証(本人・家族)

▼ 年金証書

(加入期間が記載された受給当初に受け取った証書)

※ 年金手帳ではありません

▼ 印鑑

申込み窓口

▼ 医療保険課 (南勢庁舎)

▼ 総合窓口 (南島庁舎)

▼ 各出張所

問い合わせ先

医療保険課 (国保医療係)

☎0599-66-1708

加入できる方(全て該当する方)

▼ 国民健康保険にご加入の方

▼ 厚生年金や共済組合の老齢年金を受給している方

(厚生年金や共済組合への加入期間が20年以上あるか、または40歳以降の加入期間が10年以上ある方)

▼ 65歳までの方



## 特別講演

# 『健やかな老い』

～ 厚生労働省 老人保健健康増進等事業～

現在、町立南伊勢病院神経内科で非常勤医師として診療をしていただいている鈴鹿医療科学大学教授・三重大学名誉教授の葛原茂樹先生を講師に「健やかな老い」をテーマとした特別講演会を開催します。

## と き

11 月 13 日(火)

14 時 30 分から 16 時まで

## ところ

町民文化会館

## 入場料

無料（事前申し込み不要）

多くの方のご来場お待ちしております。

## 問い合わせ先

福祉課（健康増進係）

☎ 0599-66-1114



# 四種混合ワクチン予防接種のお知らせ

11 月 1 日から、従来の三種混合（ジフテリア・百日せき・破傷風）に不活化ポリオを加えた四種混合ワクチンも、定期接種となりました。

**接種対象年齢** 三種混合およびポリオワクチンを 1 度も接種していない生後 3 か月から 7 歳 6 か月未満の子ども

**接種回数** 合計 4 回（初回接種 3 回と追加接種 1 回）

**接種間隔** ▼「初回接種」20 日から 56 日の間隔をおいて 3 回

▼「追加接種」初回接種 3 回目終了後 12 か月から 18 か月の間隔（※最低 6 か月の間隔）をおいて 1 回

年齢	3 か月	6 か月	9 か月	1 歳	2 歳	3 歳	4 歳	5 歳	6 歳	7 歳	8 歳	9 歳	10 歳	11 歳
四種混合	↓	↓	↓	↓	↓	↓	↓	↓	↓	↓	↓	↓	↓	↓
	20日から56日（3～8週間）までの間隔をおいて初回接種（3回）を行い、初回接種終了後、1年～1年6か月に達するまでの期間に追加接種（1回）を行います。													

※これまでに、生ポリオワクチン・不活化ポリオワクチン・三種混合ワクチンを 1 回以上接種されている場合は、今回の四種混合ワクチンの導入にかかわらず、原則として「三種混合ワクチン」と「不活化ポリオワクチン」を別々に接種してください。

◆接種される際は、事前にかかりつけの医療機関に予約してください。

※くわしくは、下記へお問合せください。

**問い合わせ先** 福祉課（健康増進係）☎ 0599-66-1114

# 成人式のご案内

## と き

平成 25 年 1 月 13 日(日)

10 時 30 分受付開始

## ところ

ふれあいセンターなんとう（村山）

## 対象者

平成 4 年 4 月 2 日から

平成 5 年 4 月 1 日までに生まれた方

町内に住民登録されている方には、案内通知をさせていただきますが、町内に住民登録をされていない方で、成人式への出席をご希望の場合は、**11 月 26 日(月)**までにご連絡ください。後日通知をさせていただきます。

なお、通知の有無にかかわらず、対象となる方は出席していただけますのでお越しください。

## 問い合わせ先

教育委員会事務局（生涯学習係）☎ 0596-77-0002

# ホームヘルパー

# 2 級資格取得費を補助します

ホームヘルパーとして、社会で活躍することを支援するため、ホームヘルパー 2 級の資格を取得する講座を受講した方に、補助金を交付します。

## 対象者

町内に住所のある方

## 対象費用

資格取得のための受講料

## 補助金の額

上限 29,000 円まで

## 申請方法

医療保険課に申請書を請求し、必要事項をご記入のうえ、修了証書および受講料の領収書を添付して提出してください。

## 申込み・問い合わせ先

医療保険課（介護支援係）☎ 0599-66-1709

# 臨時保育士名簿への

## 登録者募集

南伊勢町の臨時保育士は、あらかじめ臨時保育士名簿に登録していただいている方の中から、意思確認のうえ、必要に応じて採用しています。「南伊勢町の保育所で働きたい」という方は次の要領で申請してください。

### ◆登録資格

▼保育士資格（保育士証）をお持ちの健康な方

▼普通自動車運転免許をお持ちの方

▼昭和23年3月1日以降に生まれた方

▼地方公務員法第16条の欠格事項に該当しない方

### ◆登録申請に必要な書類

▼南伊勢町臨時保育士名簿登録願書（福祉課にあります）

▼保育士証の写し

▼健康診断書

▼病院が発行する用紙で胸部撮影のあるもの

### ◆勤務時間

7時30分から18時30分までのうち7時間45分以内

（時間は応相談）

### ◆賃金

時給887円

### ◆通勤費

役場の規定による

### ◆社会保険等

健康保険・厚生年金保険・雇用保険

### ◆提出先

役場総務課（南勢庁舎）または総合窓口（南島庁舎）へご持参ください。

### ◆申込期限

11月14日（水）17時（必着）

### ◆面接

11月21日（水）15時から

### ◆面接

役場南勢庁舎3階 第1会議室

### ◆お問い合わせ先

福祉課（福祉係）

### ◆お問い合わせ先

0599-66-1114

## － 気づくのはあなたと地域の心の目 －

# 11月はどう 児童虐待防止推進月間です



児童虐待は社会全体で解決すべき問題です。

### 児童虐待とは・・・

#### ■身体的虐待

殴る・蹴る・投げ落とす・激しく揺さぶる・やけどを追わせる・溺れさせるなど

#### ■性的虐待

子どもへの性的行為・性的行為を見せる・わいせつ画像の被写体にするなど

#### ■ネグレクト

家に閉じ込める・食事を与えない・ひどく不潔にする・自動車の中に放置する・重い病気になっても病院に連れて行かないなど

#### ■心理的虐待

言葉による脅し・無視・兄弟姉妹間での差別的扱い・子どもの目の前で家族に対して暴力をふるう（ドメスティックバイオレンス：DV）など

虐待を受けたと思われる子どもを見つけたときや、ご自身が出産や子育てに悩んだときには、児童相談所や町の窓口へ連絡・相談ください。

### 児童相談所全国共通ダイヤル〔24時間〕

☎ 0570-064-000

お住まいの地域の児童相談所に電話をおつなぎします。

### 役場福祉課〔平日昼間〕

☎ 0599-66-1114

※連絡は匿名で行うことも可能です。連絡者や連絡内容に関する秘密は守られます。



シリーズ③

# 障がい者基本計画および 障がい福祉計画について



今月号からはそれぞれの施策についてお知らせしていきます。

## 「障がい福祉への 理解の促進」

障がいの有無に関わらず、相互に個性を尊重し支え合える社会を実現していくことが障がい福祉の基本です。

そのためには町民の一人ひとりが障がい福祉の理解を深めていくことが大切です。本計画の策定時に行ったアンケート調査においても「障がい者に対する差別や偏見、疎外感を感じる」と回答した方は多くいます。

これまでは南伊勢町でも障がい福祉の啓発、理解の促進を図ってきていますが、より積極的な啓発活動をしていくことが重要です。

今後は地域自立支援協議会が中心となり、啓発の内容や方法を検討し、町が行う行事や地区での行事などの機会を活用して啓発活動に取り組みます。また、社会福祉協議会や地域の障がい福祉サービス事業所と連携をして啓発活動を進めます。

### 問い合わせ先

福祉課（福祉係）

☎ 0599-66-1114

## 連載『潮風にのせて』①

— 老年学から健康長寿を —

■ 奈良県立医科大学准教授  
■ 名古屋大学客員准教授  
老年病専門医

おおにしじょうじ  
大西 丈二



歳までは元気が当たり前、勝負は80代です。80歳を超えたからと言って気が抜けません。

私は紀北町出身で、主に名古屋大学で診療を続けてきましたが、高齢者医療は病院だけでは不十分で予防や介護も大切と、近年は病院外の仕事が多く、今年は南伊勢町にて、「 $\alpha$ の訪問型介護予防」事業をお手伝いさせていただいています。若い人ではなく、高齢の方では生活、人生の中での健康や医療を考えなくてはなりません。高齢期における大切なことは何か、幸せとは何か。それは人によって様々のはずで、それを考える学問を「老年学」と呼びます。今月号からは、健康と関連し、暮らしにまつわる老年学の話題を連載でご紹介させていただきます。老年学は大学からではなく、高齢化の町で見つかり育つものです。長寿の豊かさの中、南伊勢町で大切なことを見つけて育て、世界に広げたいものです。潮風にのせて。

### 問い合わせ先

福祉課（健康増進係）

☎ 0599-66-1114

### お知らせ

大西丈二先生に「介護予防のあのテコのこと」題して講演をしていただきます。

12月6日（木）

10時から11時30分まで

ふれあいセンターなんとう

14時から15時30分まで

町民文化会館

# 伊勢警察署だより

☎0596-20-0110

## 犯罪被害者週間

11月25日から  
12月1日まで

犯罪の被害は誰の身にも降りかかる可能性があります。皆さまもこの機会に被害にあわれた方がおかれている状況に心を傾け、自分たちに何かできることはないか考えてみませんか。

### 【被害者相談窓口】

公益社団法人

みえ犯罪被害者総合支援センター

☎059-221-7830

毎週月曜日から金曜日までの

10時から16時まで

### ストーカー被害やDV被害の

#### 早期相談について

被害にあわれた方やその家族に大きな不安を与えるストーカー行為や、DV（ドメスティックバイオレンス）と呼ばれる配偶者などによる暴力は犯罪行為であり、そのまま放置するとさらに重大な犯罪に発展する危険性があります。ストーカーやDVの被害でお悩みの方は、一人で悩まず早い段階でご相談ください。

### 【相談窓口】

伊勢警察署ほか

最寄りの交番・駐在所

▼三重県警本部ストーカー対策室

☎059-222-0110

▼配偶者暴力相談支援センター

☎059-231-5600

▼こども家庭相談センター

☎0596-21-5709

### 全席シートベルト・チャイルド

#### シートの着用を！

シートベルト未着用の死亡事故のうち、着用していれば軽傷で済んだと思われる事故は約26%にのぼります。乗車時は全員がシートベルトを着用しましょう。

チャイルドシートの使用は大人の責任です。正しい位置・正しい

取付け・正しい着用が大切です。

### 民事介入暴力巡回無料法律相談

暴力団からの不当な要求や嫌がらせにお困りの方はご相談ください。

### 【相談窓口】

▼暴力追放三重県民センタ

☎0120-31-8930

▼伊勢警察署

# みなみいせスポーツネットからのお知らせ

## 無料体操体験教室実施

「カワイ体育教室」の指導のもと、マット・とび箱・鉄棒などの運動を体験していただけます。申込書を各学校・保育園あてに配布してありますが、定員になり次第締切とさせていただきますので、ご了承ください。※くわしくはお問い合わせください。

と き 11月11日（日）

ところ 五ヶ所小学校体育館・南島東小学校体育館

対象者 3～5歳クラスの保育園児・小学校1～3年生

申込み・問い合わせ先 スポーツネット事務局 ☎0599-66-2440

## 元気シニアクラブイベントのご案内

### ねむさと 合歓の郷で体験活動

◇と き 11月12日（月） ◇ところ 合歓の郷（志摩市浜島町）

◇料 金 会員1,500円 一般2,000円（昼食付）

◇内 容 グラウンドゴルフ・パターゴルフ・フリーピンポン（3種目）に分かれて実施（雨天時：フリーピンポン・カラオケ・唱歌）

◇申込締切 11月7日（水） ※送迎バス→9:00 船越公民館→町民文化会館→神津佐バス停

◇申込み・問い合わせ先 元気シニアクラブ ☎0599-66-0174（小山）

※フラダンス所属の方は☎0599-66-1430（山本）まで

### 合歓の郷チャペル唱歌は74名が参加

10月3日（水）、合歓の郷の教会で元気シニアクラブ・みなみいせ唱歌を歌う会合同のチャペル唱歌会が実施され、元気シニアクラブ40名・唱歌を歌う会34名の参加者計74名が合歓の郷の教会での唱歌を楽しみました。



みなみいせスポーツネット  
オリジナルキャラクター『きたいくん』

### 申込み・問い合わせ先

スポーツネット事務局

☎(0599)66-2440

※開局日/火・木・土  
(9～12時)



## 紅葉の京都を歩こう

### ～紅の京都三尾を歩く～

#### 参加者募集 (日帰り)

清流川に沿った高雄・榎尾・梅尾は三尾と呼ばれる日本有数の紅葉の名所です。山腹には神護寺・西明寺・高山寺などの歴史あるお寺があり、鮮やかな秋景色がひろがります。

**と き** 11月17日(土) 雨天決行

荒天の場合は11月24日(土)に延期

**集 合** 5時30分 町民文化会館駐車場

**コース** 集合場所～伊勢自動車道～新名神自動車道～  
京都着～ハイキング(高雄～清滝～錦雲溪)～  
京都発～往路帰途～町民文化会館

**持ち物** 山歩きの服装・弁当・飲料水など

**参加費** 7,000円

※当日、集合場所でお支払いください。

**申込締切** 11月12日(月)まで(当日参加不可)

※定員 45 名先着順です。

**申込み・問い合わせ先**

NPO法人 南勢テクテク会事務局

☎ 0599-65-3057

## 『たいみー』たび日記

10月はテレビの収録や生中継に大忙し！もちろん南伊勢町のPRも忘れないよ！町民体育祭では参加者のみんなが気持ちよく競技できるように一生懸命応援したよ！

▼10月6日(土)・7日(日)

久々野町ひだ桃源郷まつり(岐阜県高山市久々野町)

▼10日(水)

三重テレビ「ええじゃないか。」収録(津市)

▼11日(木)

名古屋テレビ「ドデスカ！」生中継(町内)

▼21日(日)

町民体育祭(南勢中学校)

▼25日(木)・26日(金)

首都圏イオン観光PR(東京都品川区)

▼28日(日)

吉本興業なんばグランド花月で観光PR(大阪府大阪市)

11月もがんばるぞ！

▼11月3日(土・祝)

出逢い交流事業(町内)

▼23日(金・祝)

神原神社「秋の大祭」「みのり祭」(神原地区)

## 町民文化会館便り

### コヤマプレゼンツ ロビーコンサート

### 松阪シンフォニックバンド コンサート

芸術の秋。晩秋のステージは、ファンには待ち遠しい名門の社会人吹奏楽団、松阪シンフォニックバンドの登場です。

総勢40数名の腕の立つ管楽器奏者による演奏は、魅力的なプログラムと共に今年も私たちを感動の渦に巻き込んでくれるでしょう。

**と き** 11月18日(第3日曜日)

14時 開演

**ところ** 町民文化会館大ホール

### みなみいせ図書室からお知らせ

県立図書館の貸出サービスは、ご利用の皆さまに好評です。お読みになりたい本があれば取り寄せます。お気軽にご利用ください。またいろいろな本のご相談にも応じます。

お待ちしております。

**利用時間** 9時から17時まで

(昼休憩 12時から13時まで)

年末年始を除き、毎日開けています。

(図書スタッフ不在の場合は

会館スタッフが対応いたします)

### NPO法人みなみいせ市民活動ネット(MICAN)

〒516-0101 三重県度会郡南伊勢町五ヶ所浦3917 ☎0599-67-1011

# 町立病院からこんにちは

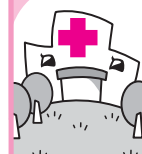

## 地域連携室からの お知らせ

町立南伊勢病院では、10月1日から一般病床を8床増床して41床で運用を行っています。  
当院に入院を希望される方は、地域連携室に遠慮なくご相談ください。患者さまの症状に応じて、できる限り対応いたします。

## インフルエンザ 予防接種の予約について

当院でもインフルエンザワクチンの接種を実施しています。ワクチン接種のみの場合は予約制となりますのでご了承ください。

### 実施期間

平成24年10月15日から  
平成25年1月31日まで

### 予約時間

窓口受付

8時30分から17時15分まで

### 電話受付

13時から17時まで

インフルエンザ予防接種実施日				
月	火	水	木	金
		10:00~11:00		
		15:00~16:00		
	17:00~18:00		17:00~18:00	

## 糖尿病教室のお知らせ

11月16日(金) 午前11時から(昼食付)

【申込み締切】11月9日(金)まで

申込み・問い合わせ先 町立南伊勢病院(管理栄養士)

☎ 0599-66-0011

**実施日**  
▼ 毎週火曜日から木曜日までの10時から11時まで  
▼ 毎週月曜日から金曜日までの15時から16時まで  
▼ 毎週火曜日・木曜日の17時から18時まで  
**問い合わせ先**  
町立南伊勢病院  
☎ 0599-66-0011

# 南島メディカルセンター 10月より 胃腸内科を新設！

**受付時間** 毎週金曜日 8時30分から11時30分まで  
※検査の都合により、診療時間とは異なります

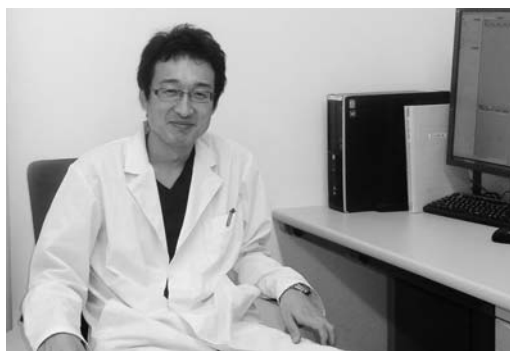

ふじわらまさや  
**藤原雅也 医師**

平成16年3月 鳥取大学医学部医学科卒  
平成21年9月 日本内科認定医  
平成23年12月 日本消化器内視鏡専門医  
平成24年1月 日本消化器病専門医

## 藤原医師のコメント

このたび、10月から南島メディカルセンターにて、週1回金曜日に診察することになりました藤原雅也です。専門は消化器内科です。

主に腹痛、下痢、嘔吐、黄疸など、消化器症状のある方の診断・治療を行います。胃カメラや大腸カメラによる病気の早期発見、検診や処置などを行います。地域に密着した医療を通じて、この地域の健康維持に貢献できればと考えております。

消化器の健康状態に不安のある方は  
どうぞお気軽に受診してください。

問い合わせ先 南島メディカルセンター ☎ 0596-72-0001

# 高 南伊勢高校だより

## ◆防災紙芝居活動報告

南勢校舎では防災教育の取り組みとして2年生が古和浦に伝わる津波についての古文書を学習しました。その話をもとに小学生にもわかるように紙芝居を作成し、代表のグループが五ヶ所小学校の2・3年生に読み聞かせをしました。当日はたくさんの取材の方もみえて緊張しましたが、小学生に津波の恐さや地震後の避難の大切さを伝えることができました。



## ◆学校開放講座報告

9月の学校開放講座は「寄せ植え講習会」でした。神宮会館でバラ園の管理にあたっておられる職員の方を講師にお迎えして、秋の草花を寄せ植えしました。残念ながら、後半は雨天のため早めに切り上げましたが、参加者には十分寄せ植えを楽しんでいただけたと思います。



11月は年賀状に利用していただけるよう「篆刻教室」を予定しています。



○学校開放講座  
11月24日(土)  
10:00～

「篆刻教室」(年賀状に使いましょう)

篆刻:石を使って印鑑を作ります。

申し込みは11月20日(火)までに図書室、中山まで。(☎0599-66-0034)



□図書館開放予定日 11月カレンダー 地域の皆さまに利用して頂くよう図書館を開放しています。

(開放時間帯)◎13:00-17:00 ○15:40-17:00 △9:00-17:00 × 開放日でない

開館日は会議等に変更することがあります。ご了承ください。

南勢校舎図書館

月	火	水	木	金
			1	2
			△	△
5	6	7	8	9
△	×	△	△	×
12	13	14	15	16
×	△	△	△	△
19	20	21	22	23
△	△	△	△	×
26	27	28	29	30
△	△	△	△	△

## 11月のたより (NOVEMBER)

### ○二十四節気

\*立冬 11月7日 初めて冬の気配が感じられる。冬の始まりの日。

\*小雪 11月22日 山の頂に雪がみられ、冬の到来の感じられる日。

### ○こよみ

世界平和記念日 11月11日(日)

第1次世界大戦が終結した日。平和の願いを込めて決められた。

詳しくは、南勢校舎図書館 (☎0599-66-0034) まで  
<http://www.mie-c.ed.jp/hnanse/library/l-top.htm>



# お知らせ窓

## 全国一斉

### 「女性の人権ホットライン」強化週間

夫やパートナーからの暴力、職場等におけるセクシャル・ハラスメント、ストーカー行為などといった女性をめぐる様々な人権問題についての相談を受け付ける専用電話相談窓口を開設します。相談は、津地方法務局職員または人権擁護委員がお受けします。相談は無料で、秘密は厳守します。

☎0570-070-810

(全国共通)

## 期間

11月12日(月) から  
11月18日(日) まで

## 受付時間

▼平日  
8時30分から19時まで  
▼土・日曜日  
10時から17時まで

## 問い合わせ先

津地方法務局人権擁護課  
☎059-226-4193

## 裁判員制度について

### ●名簿記載通知の発送

裁判員候補者名簿は、市区町村の選挙管理委員会が選挙人名簿からくじで無作為抽出した名簿を基に、全国の地方裁判所で作成されます。

平成25年の裁判員候補者名簿に登録された方には、11月中ごろに登録されたことの通知をお送りします。この通知は裁判員に選ばれる可能性があることを事前にお伝えし、心づもりをしていただくためのものです。

また、通知とあわせて調査票をお送りします。この調査票は候補者の方の事情をあらかじめ把握し、候補者の方の負担を軽減するためのものです。裁判員制度にご理解とご協力をお願いします。

### ●裁判員裁判の実施状況

「裁判員制度」は平成21年5月のスタートから3年が経ち、平成24年5月までに3,801人の被告人に判決が言い渡されました。平成24年5月までの裁判員裁判の実施状況(全国)は次のとおりです。

選任された裁判員数

21,944人

補充裁判員数

7,630人

裁判員が裁判手続に参加した日数

61.2%の事件が4日以内で終了

裁判員として参加した感想

裁判員に選ばれる前

52.2%の人が「やりたくない」と回答

裁判員を経験した後

95.4%の人が「よい経験をした」と回答

※裁判員経験後は、「普段経験できない貴重な経験だった」「裁判や裁判所が身近に考えられるようになった」などといった感想が寄せられました。

◆裁判員制度ウェブサイト  
(<http://www.saibanin.courts.go.jp/>)では、裁判員を経験された方々へのアンケート結果などが、さらくわしく掲載されています。ぜひご覧ください。

◆裁判員制度ウェブサイト  
(<http://www.saibanin.courts.go.jp/>)では、裁判員を経験された方々へのアンケート結果などが、さらくわしく掲載されています。ぜひご覧ください。

◆裁判員制度ウェブサイト  
(<http://www.saibanin.courts.go.jp/>)では、裁判員を経験された方々へのアンケート結果などが、さらくわしく掲載されています。ぜひご覧ください。

◆裁判員制度ウェブサイト  
(<http://www.saibanin.courts.go.jp/>)では、裁判員を経験された方々へのアンケート結果などが、さらくわしく掲載されています。ぜひご覧ください。

◆裁判員制度ウェブサイト  
(<http://www.saibanin.courts.go.jp/>)では、裁判員を経験された方々へのアンケート結果などが、さらくわしく掲載されています。ぜひご覧ください。

## 問い合わせ先

津地方法務局  
☎059-226-4172

## 度会広域連合

### 職員募集

職種・募集人数

事務職 1名

### 業務内容

介護保険法に基づく  
要介護認定事務など

### 応募資格

▼高校卒業または平成25年3月31日までに卒業する見込みの方  
▼高校卒業と同等の資格を持つ方

▼昭和58年4月2日以降に生まれた方  
▼普通自動車運転免許をお持ちの方または平成25年3月31日までに取得見込みの方

▼日本国籍で地方公務員法第16条の欠格条項に該当しない方

▼申込み受付期間  
11月9日から  
11月30日までの  
平日9時から17時まで(必着)

▼提出書類  
①受験申込書  
②自筆履歴書  
③最終学校卒業(見込)証明書  
④最終学校成績証明書  
⑤普通自動車運転免許証の写し

⑥受験票返送用封筒  
(郵送申込みの場合のみ)  
提出書類①②については、度会広域連合・役場医療保険課(南勢庁舎)・総合窓口(南島庁舎)で交付します。試験日前3か月以内に撮影した写真を貼付して提出してください。

◆提出書類②③④については、高校在学中の方は、全国高等学校統一応募用紙「その1(履歴書)・その2(調査書)」を使用してください。

◆⑥には80円切手を貼り、申込者の氏名、送付先を明記のうえ封筒の表に「採用試験申込書」と朱書きしてください。

●第1次試験  
とき 12月16日(日)  
受付開始 9時10分  
教養試験 10時から  
適性試験 13時から

●第1次試験  
とき 12月16日(日)  
受付開始 9時10分  
教養試験 10時から  
適性試験 13時から

度会町役場(度会町棚橋)

※そのほかくわしくはお問い合わせください。

## 申込み・問い合わせ先

度会広域連合事務局  
〒516-2103

度会郡度会町棚橋1202番地  
☎0596-622-2300

## 無料登記相談会

三重県土地家屋調査士会伊勢支部では、無料の登記相談会を開催いたします。土地の境界、土地の分筆・合筆、相続、会社設立など、登記に関することについてお気軽にご相談ください。

### とき

11月11日(日)  
13時から16時まで

### ところ

町民文化会館 2階大会議室

※予約不要

問い合わせ先

三重県土地家屋調査士会  
伊勢支部  
☎0599-43-9800

## 「職場体験」

### 参加者募集

福祉のお仕事を

体験してみませんか？

対象者

福祉の仕事に関心のある方  
(学生可)

体験期間

3日以上10日以内

体験時間

1日6時間以上8時間未満

参加費

無料

◆交通費・食事代などは自己負担とします。

◆職場体験にかかる日当などは支給されません。

問い合わせ先

三重県社会福祉協議会  
福祉職場インターンシップ係  
☎059-227-5160

## C型肝炎ウイルスに

### 感染された方へ

### 給付金のお知らせ

国には、出産や手術における大量出血などの際に特定の血液製剤を投与されたことによつて、C型肝炎ウイルスに感染された方に、給付金を支給する仕組みがあります。

くわしくは(独)医薬品医療機器総合機構のホームページをご覧ください。

請求期限

平成30年1月15日まで

相談窓口

☎0120-780-4000

## 三重県歯科保健大会

ウエル噛む 三重 8020

『育み よりよい 護る』

すべての世代の歯と口の健康づくりのために

とき

11月11日(日)

13時から15時30分まで

ところ

三重県総合文化センター  
中ホール (津市一身田)

イベント内容

▼歯の衛生週間各事業表彰・8020表彰ほかの表彰式

※南伊勢町からは左記の方が8020賞を受賞されました。おめでとうございます。

濱口 正子さん

濱口 三之さん

高野谷 政秋さん

濱口 豊美さん

ほか3名

▼パネルディスカッション

「みえ歯と口腔の健康づくり条例を活かすそれぞれ

の提言」

問い合わせ先

公益社団法人

三重県歯科医師会

☎059-227-6488

## 放送大学学生募集

放送大学は、自宅で学べる通信制の大学です。全科履修生として4年以上在学し、所定の単位を修得すれば学士(教養)の学位が取得できます。

平成25年4月入学の全科履修生・選科履修生・科目履修生・大学院修士科目生・大学院修士選科生を次のとおり募集します。

入学試験

ありません

入学資格

全科履修生

(大学卒業を目的とする学科)

18歳以上で高校卒業または

同等以上の資格を持つ方

▼選科履修生・科目履修生

(興味のある科目を学ぶ学科)

15歳以上

▼大学院修士科目生・大学院

修士選科生

(興味のある科目を学ぶ学科)

18歳以上

学習方法

自宅のテレビで放送授業を

視聴するなど

募集期間

▼郵送での出願

平成24年12月1日から

平成25年2月28日まで

▼インターネットでの出願

平成24年11月15日から

平成25年2月28日まで

資料請求・問い合わせ先

放送大学三重学習センター

☎059-233-1170

ホームページ

<http://www.ouj.ac.jp>

## 生き生き楽しい

### 作品展

とき 11月17日(土)

10時から16時まで

11月18日(日)

10時から15時まで

いせ市民活動センター

(伊勢神宮外宮前)

内容

伊勢度会地区の現教職員・

退職会員とその家族の作品

伊勢市・度会郡小中学校児

童生徒の書画作品などを展

示します。

問い合わせ先

三重県退職教職員互助会

伊勢・度会地区作品係

☎0596-288-5163

## 自衛隊採用募集

### ●自衛官候補生

任期を定めた採用制度です。

### 応募資格

18歳以上27歳未満の方

### 申込締切

11月15日

### 試験日

11月25日から27日までのいずれか1日

### 入隊時期

平成25年3月末から4月上旬を予定

### ●高等工科学校生徒

高機能化・システム化された装備品等を駆使・運用できる自衛官となる者を養成するために、中学校卒業者などを対象に採用する制度です。

### 応募資格

中学校卒業した17歳未満の男性（卒業見込みを含む）

### 申込締切

推薦入試 12月7日

▼一般入試 平成25年1月7日

### 問い合わせ先

自衛隊伊勢地域事務所

☎0596-23-3880

## 南伊勢町を「みかん」の光で照らす!!

南伊勢町は目に見えて人口が減少しています。「南伊勢高校 南伊勢町を元気にする高校生サークル」と「南伊勢町をより元気にする会」では、町の特産品であるミカンを使って「ミカンツリー」を作って町を活性化しようと考えています。ミカンツリーとは、ミカンの皮でライトを包んだ「ミカンライト」を木に吊るしたものです。ミカンライトは子どもからお年寄りまで簡単に作ることができます。「南伊勢町を元気にしたい!」とお考えの皆さま、ぜひ一緒に作ってみませんか? ※11月18日(日)、「sun! 3!サンデーふれあい市」で「ミカンライトづくりのブース」を設けますので、どうぞご参加ください。(自宅で作られる方は下記を参考にしてください。)

### 参加対象

どなたでも参加できます。

### ★ミカンライトの作り方★

①ミカンにカッターで切れ目を入れて丁寧にむく

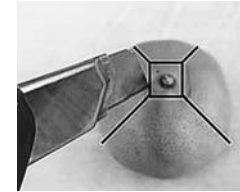

②ミカンの果実を取り出す



③瞬間接着剤で皮を元の形にくっつける

※ご参加いただく皆さまは、③が完成した時点で受付箱へ入れてください。

### 受付箱の設置場所

▼行政経営課（南勢庁舎）

▼総合窓口（南島庁舎）

※応募用紙等が必要ありません。ミカンライトのみ入れてください。

### 問い合わせ先

南伊勢高校

☎0599-66-0034

## 所得税の青色決算等説明会・年末調整等説明会開催のお知らせ

伊勢税務署では、平成24年分所得税の青色決算等説明会・年末調整等説明会を次のとおり開催します。

### 所得税の青色決算等説明会

#### ▼とき

11月21日(水) 14時から

#### ▼ところ

伊勢市生涯学習センター(いせトピア)

#### ▼対象地域

南伊勢町ほか ※11月16日(金) 14時から

阿児アリーナ(志摩市対象)でも開催します。いずれの日に出席いただいても構いません。

### 年末調整等説明会

#### ▼とき

11月22日(木) 14時から

#### ▼ところ

伊勢市生涯学習センター

#### ▼対象地域

南伊勢町ほか ※同日10時から同所で伊勢市を対象に開催されます。

また、11月16日(金) 10時から阿児アリーナ(志摩市対象)でも開催します。い

ずれの日時に出席いただいても構いません。

### ▼注意事項とお願い

青色申告決算書等は、確定申告書用紙等に同封されますが、平成23年分所得税の確定申告書を国税庁ホームページの「確定申告書作成コーナー」及び電子申告(e-TAX)で作成し、提出された方については、平成24年分の青色申告決算書等は送付されませんのでご了承願います。

なお、青色決算書等用紙が必要な場合は、恐れ入りますが国税庁ホームページから出力していただくか、税務署の窓口、または説明会当日に会場でお受け取りください。平成24年分確定申告も、ぜひe-TAXをご利用ください。

### 問い合わせ先

伊勢税務署個人課税部門

☎0596-28-3191



# 『愛洲の館』

## イベントのご案内

愛洲の館

☎0599-66-2440

入館時間

9時から16時まで

入館料

大人	250円
小・中・高生	150円

★特別企画展

うめはら ゆきお  
「梅原幸雄展」

11月3日(土)から

12月9日(日)まで

第88回日本美術院展内閣総理大臣賞を受賞されるなど、現在、日本美術院同人で東京芸術大学教授として活躍されている南伊勢町出身の画家、梅原幸雄さんの近年の院展出品作品などを展示します。

★梅原教授による語りと

絵画教室

12月8日(土)

13時30分から15時30分まで

「語り」として30分程度のお話があり、その後絵画教室を行います。絵画教室では参加者が持参した作品と、会場でスケッチした作品を先生より直接指導を頂きます。

申込締切

11月29日(木)

定員

15名程度

◆スケッチブック・ペン等は各自で持参してください。

◆応募者多数の場合は抽選となります。

◆「語り」については申込み不要です。

申込み・問い合わせ先

教育委員会事務局

☎0599-6-77-0002

## わくドキ南伊勢 & 南伊勢町福祉ふれあい広場 共同開催のお知らせ

と き 11月18日(日) 雨天決行

10時から15時30分まで(販売は9時30分から)

ところ ふれあいセンターなんとう(村山)

主なイベント

- よしもとお笑いライブ
- わくドキ料理ふるまい
- ブラスバンド演奏(南勢中学校・南島西中学校)
- お楽しみ抽選会
- 餅・菓子まき
- 社会福祉大会(表彰と作文披露)
- 福祉・防災・健康コーナー
- 特産品等販売 ほか



楽しいイベントをたくさん用意してお待ちしておりますので、ご家族やお友達とお誘い合わせのうえお越しください。

問い合わせ先

南伊勢町商工会 ☎0599-66-0054(南勢事務所)／☎0596-76-0159(南島事務所)

南伊勢町社会福祉協議会 ☎0599-66-1211(南勢支所)／☎0596-76-1500(南島支所)



## 海上自衛隊の艦艇が 一般公開

9月16日、田曽浦漁港で海上自衛隊の水中処分母船が一般公開されました。同艦は大規模災害に備え、三重県の太平洋沿岸の港の調査に訪れており、南伊勢町を含むまの灘沿岸の主要な港の状況確認や、地元との交流を目的に、今回一般公開が実施されました。

見学に訪れた人たちは、艦内の設備などについて、乗組員に質問するなどし、興味深く観察していました。



## 一生自立！生涯現役！ 一介護予防講演会

9月19日、町民文化会館で、sunsun体操の製作者でもある平岡令孝氏を講師に、介護予防講演会が開催されました。

寝たきりにならないためには日頃から体を動かすことが大切であるという講話や、自宅でもできる簡単な体操が紹介され、来場者は笑顔で体操に取り組み、生涯現役で過ごすための秘訣を学んだ様子でした。

## グラウンド ゴルフ大会開催

10月2日、総合グラウンドで南伊勢町グラウンドゴルフ協会主催の大会が開催され、町内から参加した約160名が日ごろの練習の成果を発揮しました。

### 第4回グラウンドゴルフ大会

優勝 みやもとただよし 宮本 忠義 さん  
(内瀬)  
準優勝 やまもとかつひろ 山本 勝弘 さん  
(五ヶ所浦)  
3位 のむらたかあ 野村多加男 さん  
(伊勢地)

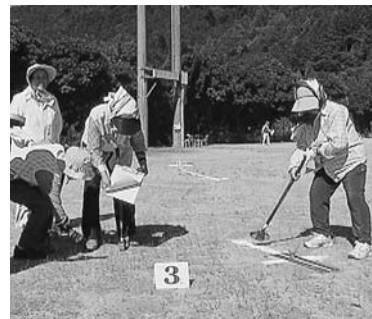

ま  
ち  
の  
で  
き  
び  
と



## 海外青年協力隊での 活動を報告

9月26日、独立行政法人国際協力機構（JICA ジャイカ）の青年海外協力隊としてボランティア活動を行ってきた、迫間浦出身の菅井河奈子さんが役場南勢庁舎を訪れ、町長と役場職員に海外での活動を報告しました。

菅井さんはパソコンインストラクターとして派遣されたケニアのチャバカリ男子中等学校では、コンピュータの管理について指導するとともに、ICT（情報通信技術）クラブや日本語クラブの顧問として活動しました。報告の中で菅井さんは、指導にあたって工夫した点や、ボランティアがもたらした成果などについて話されました。





## ますのできごと



### 南勢海洋少年団が 五ヶ所浦の浜を清掃

9月9日、南勢海洋少年団が、「伊勢湾・三河湾・五ヶ所湾エコアクション」活動の一環として、五ヶ所浦の海岸の清掃を行いました。この活動は五ヶ所浦区の「海と川の掃除」に参加したもので、団員と保護者らは地元五ヶ所浦の区民とともにゴミの分別回収を行いました。

南勢団が担当した海岸は、広いうえに人手が少なく高齢の方が多かったため、清掃に参加した区民の方は、若い団員たちの参加を喜んでいました。



### デマンドバスの本格運行開始

10月1日より、南伊勢町デマンドバスが本格的に運行しています。これに先がけて9月30日には町民文化会館1階イベントホールで、運行開始を記念したセレモニーが開催され、テープカットや、運行スタッフの紹介などが行われました。

セレモニーの終わりには、出席者が見守る中、町内の特産物などが色とりどりに描かれたデマンドバス5台が、町中へ出発していきました。

## 大規模災害に備えて

### ー町立病院トリアージ研修ー

9月28日と10月2日の2日間にかけて、町立南伊勢病院主催のトリアージ研修が実施され、志摩広域消防の職員や、近隣の病院・施設の職員、役場職員などが参加しました。

「トリアージ」とは、限られた人員・物資の状況下で多数の傷病者の緊急度・重症度に応じて優先順位をつけることで、一般にはタグの色分けにより、順位づけを行います。

参加者らは、トリアージ役と傷病者役を交互に経験し、混乱した現場での正確な情報の把握や伝達することの難しさを実感した様子でした。



## 長寿をお祝いして 100歳祝い状贈呈

9月21日、今年度100歳を迎える2人の町民に、祝い状と記念品が贈呈されました。野田内閣総理大臣からは祝い状と銀杯が贈られ、町長の伝達により手渡されました。また、町からも同様に祝い状と記念品が贈られ、受け取った2人はそれぞれ笑顔で感謝の言葉を述べ、元気な姿を見せていました。



今年度100歳  
を迎える方

むら た みつ お  
村田三男さん  
(棚橋竜)

おく し  
奥 志づさん  
(内瀬)





# CALENDAR 2012



日	月	火	水	木	金	土
				1	2	3
4	5	6	7	8	9	10
11	12	13	14	15	16	17
18	19	20	21	22	23	24
25	26	27	28	29	30	



## 福祉課事業

### 乳幼児関係

問い合わせ先 福祉課(健康増進係) ☎ 0599-66-1114

事業	11月	受付時間	実施場所	対象者
1歳6か月・ 3歳6か月児健診	14日(水)	12:30~13:00	ふれあいセンターなんとう	1歳6か月児対象: 平成23年3月1日~平成23年4月30日生まれ 3歳6か月児対象: 平成21年3月1日~平成21年4月30日生まれ
乳幼児健康相談	27日(火) 29日(木)	9:30~11:30 10:00~11:30	役場南勢庁舎 ふれあいセンターなんとう	乳 幼 児
わいわいクラブ (離乳食教室)	8日(木) 9日(金)	10:00~12:00	町民文化会館 ふれあいセンターなんとう	離乳食に興味のある方

### 成人関係

事業	11月	受付時間	実施場所	対象者等
成人健康相談	27日(火) 29日(木)	13:00~14:00	役場南勢庁舎 ふれあいセンターなんとう	成人健康相談をご希望の方は、福祉課 健康増進係(☎ 0599-66-1114) までご予約をお願いします。
こころの健康相談	15日(木)	13:00~15:00	伊勢庁舎(相談室1)	※予約制となっていますので、伊勢保 健福祉事務所 地域保健課(☎ 0596- 27-5148) までお電話ください。

## 子育て支援事業

問い合わせ先 子育て支援センター ☎ 0596-72-1014 南勢サロン ☎ 0599-66-0015

事業	11月	内容等	時間	実施場所
親子ふれあい広場	6日(火)	お散歩しようよ!	10:30~12:00	ふれあいセンターなんとう
	7日(水)	(雨天時は各会場にて「お話でぶくろ」)		南勢サロン
	20日(火)	○誕生会 「ぞうさんのぼうし」 ○絵本の読み聞かせ会		子育て支援センター
	21日(水)	「とん とん とん」 ○健康講座 「子どもの健康」		南勢サロン
出前広場	8日(木)	人形劇 エプロンシアター	10:30~12:00	古和浦公民館
園庭開放	9日(金)	園庭で自由遊び (雨天中止)	10:00~11:00	南島保育所
	13日(火)			穂原園
イベント	28日(水)	無料マーケット	10:30~12:00	南勢サロン
	30日(金)			子育て支援センター

## ご利用ください 窓口業務の時間延長

毎週月曜日 17:15~19:00

11月(5日・12日・19日・26日)

課名	南勢庁舎 南勢庁舎 南島庁舎	住民生活課 税務課 総合窓口	業務	証明書の交付 に関する業務
----	----------------------	----------------------	----	------------------

※窓口に来られた方の本人確認のため、ご本人であることを確認できる書類(運転免許証、健康保険証など)の提示をお願いしていますので、お忘れなくお持ちください。

## 戸籍の窓

(9月届出分／敬称略)

うぶごえ

玉山 ゐと 五ヶ所浦(雅俊)

おくやみ

東谷正信(77) 押渕  
濱地明美(71) 神前浦  
上村明子(82) 田曾浦  
西本孝(86) 伊勢路  
森茂也(75) 阿曾浦  
山本一男(80) 阿曾浦  
林千代(90) 五ヶ所浦  
山本喜人(70) 田曾浦  
(掲載の同意を得た方)

◆掲載を希望される方は、届出時に  
窓口でお申し出ください。また、  
町外へ届出され、掲載を希望され  
る方もご連絡ください。  
(住民生活課 ☎0599-66-1116)

## 巡回相談 (無料・要予約)

予約先 南伊勢町地域包括支援センター(社協内) ☎0599-66-1211

事業	11月	実施地区	対象者
高齢者巡回相談	14日(水)	宿田曾地区	役場や支援センターに来ることができない高齢者の方

予約先 三重済美学院「プレス」 ☎0596-20-6525/福祉課 ☎0599-66-1114

事業	11月	時間	実施場所
障がい者(児) 巡回相談	8日(木) 22日(木)	10:00~16:00	役場 南勢庁舎 役場 南島庁舎

## 消費生活相談

問い合わせ先 住民生活課(生活安全係) ☎0599-66-1154

相談日	時間	場所	商品購入やサービスの利用などのトラブルや困ったこと、知りたいことなどお気軽にご相談ください。(秘密厳守)
21日(水)	10:00~12:00	役場 南島庁舎	
	14:00~16:00	役場 南勢庁舎	

※上記時間内であれば、電話での相談も受け付けます。

## 運転免許証更新のお知らせ



## ▼とき・ところ

11月8日(木)

受付：10時から10時45分  
ふれあいセンターなんとう

11月22日(木)

受付：10時から10時45分  
町民文化会館

※お知らせハガキに指定された場所で更新の手続きをお願いします。

## 更新手続きに必要なもの

- ①お知らせハガキ
- ②運転免許証 ③手数料
- ④写真(3cm×2.4cm 6か月以内に撮影されたもの)

## ●くわしくは

伊勢警察署 ☎0596-20-0110  
住民生活課(生活安全係)  
☎0599-66-1154

## 南伊勢町チャンネル番組案内 (毎月10日・25日更新)

放送時間	内容
6時・8時・10時・12時・14時・16時・18時・20時・22時	00分 南伊勢町トピックス 30分 文字放送 50分 写真コーナー
7時・13時・19時	00分 サンサン体操 17分 南伊勢おんど 28分 文字放送 50分 写真コーナー
9時・11時・15時・17時・21時・23時	00分 特集番組 30分 文字放送 50分 写真コーナー
0時~6時	00分 文字放送 50分 写真コーナー

## 南伊勢町トピックス

◇まちの出来事 ◇役場からのお知らせなど

## サンサン体操・南伊勢おんど

講師が分かりやすく説明します。

## 特集番組

◇～ができるまで ◇職員出演番組など

## 映像をお寄せください

行事開催の周知・イベントの様子など、自主制作の映像をお寄せください。行政チャンネルで放送させていただきます。

なお、映像の規格が町の編集機器と互換性がない場合や、公共の福祉に反するもの、営利目的のもの等、お断りする場合がありますのでご了承ください。

※南伊勢町トピックス・特集番組のくわしい放映内容は、CATV文字放送・町HPでお知らせしています。  
※そのほか予告なく番組スケジュールを変更することもありますのでご了承ください。

問い合わせ先 行政経営課(広報情報係) ☎0599-66-1366

## わが家のアイドル

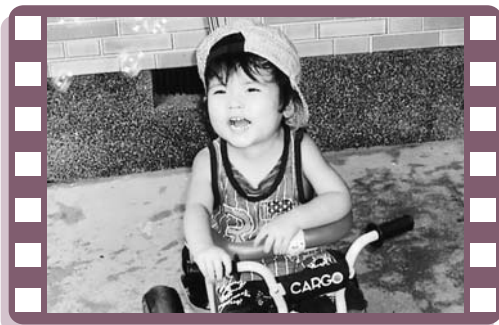

かけはし はると  
**掛橋 遥翔**くん (平成22年12月生まれ)

はじめまして♡

僕、はるとです★

最近、三輪車に乗るのがお気に入り♡

でも、大好きなじいじに自転車に乗せて  
もらって一緒に散歩するのが一番好きなんだ♡

はずかしがり屋の僕だけど、どこかで  
見かけたら声を掛けてネ!!

村山 (ご両親は、潤也さん・珠代さん)



はしもと みく  
**橋本 実玖**ちゃん (平成22年11月生まれ)

はじめまして!!

いつもニコニコおしゃべりでおませな実玖は  
お兄ちゃんがだーい好き♡

歌をうたったりおえかきしたり、  
何でもお兄ちゃんと一緒にいいんだー!!

けんかのあとはギューって仲直り♡  
早く一緒に保育園行きたいなあ。

みなさ〜んヨロシクねー!!

奈屋浦 (ご両親は、大輔さん・知子さん)

## いきいき健康レシピ

南伊勢町食生活改善推進協議会

### きなこボーロ・ ふラスク



食生活改善推進協議会では、各地区で「食」を通した健康づくりを広める活動をしています。その一環として、皆さまの健康を考えるレシピを紹介させていただきます。

今回は、おうちにある材料で作れる、体にやさしいおやつを紹介します。超簡単! 思い立ったらすぐ作れるのでぜひお試しください♪

#### ★きなこボーロ★

##### 材料

- ・片栗粉…………… 30 g
- ・きなこ…………… 30 g
- ・牛 乳……………大さじ3
- ・砂 糖……………大さじ2
- ・油……………大さじ1

##### 作り方

- ①すべての材料をボウルに入れて混ぜ合わせる。
- ②①を小さく丸めて天板に並べ、180℃のオーブンで10～15分焼く。

#### ★ふラスク★

##### 材料

- ・麩…………… 10 個
- ・マーガリン…………大さじ1
- ・砂糖……………大さじ1

##### 作り方

- ①分量のマーガリンを溶かして砂糖を混ぜる。
- ②①に麩をからめる。
- ③オーブンでうっすら焦げ目がつくまで焼く。



◆毎月、ふれあいセンターななとうと町民文化会館で健康レシピの教室を開催しています。ぜひ、ご参加ください。くわしくは、福祉課 ☎ 0599-66-1114 までお問い合わせください。