



みなみいせ

④

April 2014
広報みなみいせ No.103
平成 26 年 4 月号

南勢中学校卒業式

くわしくは 23 ページをご覧ください。

今月の主な内容

- 平成 26 年度施政方針……………②～⑤
- 平成 26 年度一般会計予算 / 町議会選挙開催…⑥～⑦
- がん検診のお知らせ……………⑧～⑪
- 狂犬病予防注射 / 臨時職員募集ほか……………⑫～⑬
- 共生ビジョン (案) 意見募集 / ねんきん通信ほか……………⑭～⑮
- 法律相談日程 / 南伊勢ブランド紹介ほか……………⑯～⑰
- 警察だより / 町営バスダイヤ追加 / 南伊勢高校だよりほか……………⑱～⑲
- 町立病院からこんにちは / メディカルセンターからのお知らせほか……………⑳～㉑
- まちのできごと / 法テラス巡回相談……………㉒～㉓
- お知らせ広場……………㉔～㉕
- くらしの情報 / わが家のアイドル / 健康レシピ……………㉖～㉘

◀人の動き▶

人 口	14,670 人	(－ 29)
男	6,945 人	(－ 16)
女	7,725 人	(－ 13)
世帯数	6,331 世帯	(－ 12)
3 月 4 日現在 () 内は前月比		



施政方針

基本理念

「町民起点のまちづくり」

3月定例会で、小山町長は平成26年度の施策方針と当初予算の概要について述べ、26年度の重点施策や『絆プラン』の推進に向けた取り組みについて説明を行いました。

現在、国では社会保障制度、政策の改革、道州制、地方分権改革などが議論されつつあり、本町を取り巻く行財政環境はこれから大きな変革期を迎えようとしています。また、日本全体が人口減少期に入っている中で、特に本町では人口減少とともに少子化、高齢化が著しく、若者の町外への流出が続いています。

町民が将来も安全で安心して暮らして行くためには、町民と役場が一体となつて、大きな時代の変化にもしなやかに対応し、南海トラフを震源とする巨大地震、津波災害に対しても被害を少なくし、立ち直りの早い強靱なまちづくりを進めていかなければなりません。めざす町のすがたを「安全・安心を実現し、

希望をもち誇れる南伊勢町」として、自然災害への備えに万全を期し、若者定住促進や地域産業活性化に取り組み、老後も安心して笑顔で生き生き暮らせる誰もが希望をもち誇れるまちづくりをめざします。

これからも『南伊勢町絆プラン』のもと、「町民起点のまちづくり」を基本理念に、住み慣れた地域で、支え合い、助け合いながら幸せに暮らしていけるまちづくりに取り組んでいきます。

未来・希望

町の活力を生み出し、未来を託す若者の定住促進を町政最大の課題として取り組み、若い世代が安心して

「安全・安心を実現し 希望をもち誇れるまち」をめざして

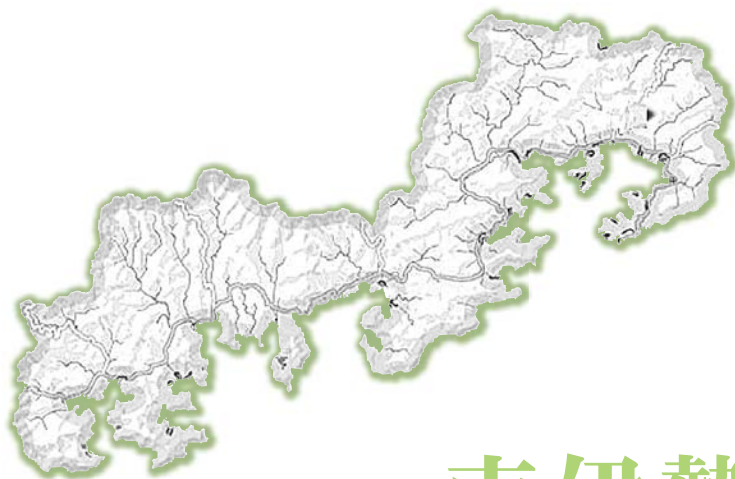

南伊勢町

南伊勢町に生活基盤を築き、子育てができる環境を整えていきます。

福祉・健康

地域医療の確保・介護の充実を最優先課題とし、保健・医療・介護の一元化ビジョンに基づき、町民が健康で生き生き暮らし、介護が必要な状態となっても町内で自分らしい暮らしを最後まで続けることができるよう、地域包括ケアシステムを構築します。

安全・安心

暮らしの安全・安心を守るため、自然災害や防犯、交通安全などに重点的に取り組み、医療、福祉施設の高台移転など地震・津波災害への備えに万全を期していきます。

地域産業の活性化

町民生活を支える経済基盤として、農林水産業・観光・商工などの振興に重点的に取り組み、町の活力を生み出すとともに、若者定住促進・人口減少対策としても力を入れていきます。

交通基盤の整備

国道260号の整備をすべての政策、町民生活を支える社会基盤とし

て最重点で実現していくとともに、地区内の生活道路の安全性・利便性を向上させていきます。また、町営バス、デマンドバスなど地域公共交通機関の利便性を高めていきます。

行政経営改革

「安全・安心を実現し、希望をもち誇れる南伊勢町」を目標に、町民がまちづくりに貢献し、ともにまちづくりを担い、自らまちづくりに参画する南伊勢町を目指します。また、町民とともに考え、ともに取り組むために、常に町民の立場に立つて業務に取り組む役場に変えていきます。

人口減少、少子化、高齢化が著しく進展している本町では、総合計画『絆プラン』のもとで、それぞれの政策を連携させ、より効果的な総合政策として実行して行くことが必要です。これらを実現していくために、組織・機構の見直しを行います。地震・津波災害対策としての医療・福祉施設の高台移転や火葬場の整備など、多くの大規模施設整備に対応していくため、建設課の建築係と総務課の管財係を新たに管財営繕課とします。また、住民生活課を住民部門と環境、生活部門に分け、戸籍年金係と4つの出張所、総務課の総合窓口を住民課とし、環境衛生係と生活安全係を環境生活課として課の設置を行います。

予算について

平成26年度当初予算の編成においては、より一層健全財政の堅持に努めるとともに、「町民起点のまちづくり」の理念のもと「まちづくり5つの目標」の推進を図り、「安全・安心を実現し、希望をもち誇れる南伊勢町」の実現と、持続可能な財政構造を構築し、住民サービスの向上を一層図っていくとします。

予算編成の基本方針

- ▼ 絆プラン「まちづくり5つの目標」の実現
- ▼ 事務事業評価に基づく「見直しの具体的方策」を予算に適切に反映
- ▼ 政策提言項目の実行
- ▼ 地区懇談会や地区からの要望など今年度の取組を踏まえた町民ニーズのうち緊急的に対応すべき課題の着実な解消
- ▼ 一般会計の町債残高、一般会計が負担する特別会計・企業会計等の借入金残高を減らす取組の継続
- ▼ 町税収入を含め歳入的的確な確保及び新たな財源の創出

平成26年度当初予算の一般会計の予算規模は、前年度当初予算と比べ3.8%増の91億166万7千円です。特別会計6会計の総額は61億1,093万7千円、企業会計は、上水道事業会計が4億3,540万7千円、病院事業会計が9億4,409万7

千円で、全会計を合わせた予算総額は、対前年度比5.6%増の165億9,210万8千円です。

歳入予算の主なもの

町税は、対前年度比1.2%減の10億1,456万2千円を計上しています。地方交付税は地方財政計画の内容を踏まえ対前年度比2.2%増の47億8,500万円を計上しています。

国庫支出金は道路整備に伴う社会資本整備総合交付金やへき地児童生徒援助費等補助金などの増加により、対前年度比24.0%増の4億6,622万3千円、県支出金は介護基盤緊急整備等特別対策事業補助金や森林整備加速化・林業再生基金事業補助金などの増加により、40.0%増の5億9,726万円を計上しています。

繰入金については、平成25年度に活性化対策事業基金として積立てた、地域の元気臨時交付金1億5,748万1千円の繰り入れなどにより、対前年度比34.2%増の4億3,894万1千円を計上しています。町債については小中学校の統合事業や紀勢地区広域消防組合南島分署の高台移転事業などに係る地方債の減少により、7.9%減の12億9,120万円を計上しています。

歳出予算の主なもの

義務的経費については、人件費で対前年度比6.4%減の15億2,640万3千円、公債費で対前年度比3.8%

増の12億1,767万9千円を計上しています。

物件費は南伊勢町保健福祉計画策定業務委託料の新規の計上や小中学校統合に伴う通学バス運行委託料などの増加により、対前年度比10.0%増の14億8,226万2千円となっています。

補助費等は志摩広域消防本部整備事業に係る負担金、紀勢地区広域消防組合南島分署建築工事に係る負担金などの増加により、対前年度比24.7%増の12億8,206万2千円と大きく伸びています。

投資的経費は、南島分署用地造成工事、小中学校の統合事業などの減少により、4.2%減の16億5,911万7千円となっています。



絆プランの推進に向けた

主要な施策

① 安全で安心して住めるまち

大規模地震、津波などから生命財産を守るため、緊急的・重点的に、

避難路整備や避難所防災照明・備蓄倉庫の設置などに引き続き取り組みます。また、新たに非常時の飲料水確保のため、2次避難所への地下水活用給水設備や避難物資などの整備、ブロック塀撤去に対する補助金交付事業を行います。

公共施設の高台移転については引き続き紀勢地区広域消防組合南島分署の高台移転事業に取り組むとともに、新たにさざ波園・南島保育所を統合する保育所・町立南伊勢病院・特別養護老人ホーム真砂寮の高台移転事業に取り組みます。

老人福祉施設事業として、広域型特別養護老人ホーム、地域密着型特別養護老人ホームの整備を行う民間事業者への補助を行います。

保健・医療・介護サービスの総合的提供体制の整備事業として、三重大との連携による「地域包括ケア・老年医学」講座に引き続き取り組みとともに、高齢者保健福祉計画および介護保険事業計画・障がい福祉計画・健康づくり計画・子ども子育てプランなどの計画策定に取り組めます。

② 希望のみつかるまち

水産業については、水産資源の安定化と資源の増大を図るため、カサゴ、アコヤ、アワビ、アサリ、ヒオウギの種苗生産を行います。また、アサリ振興の取組としてケアシエルを用いた天然採捕や垂下育成の実証

実験、直播栽培育成の検証実験を行います。魚類では、引き続きカサゴの種苗生産と放流に取り組み資源管理型漁業を進めます。

漁港施設については施設の長寿命化を図るため機能保全計画を作成し、計画的に工事を実施しています。

鳥獣被害防止対策については、サル、イノシシ、シカの駆除をはじめ、進入防止柵の設置や追い払いなど総合的な対策に引き続き取り組むとともに、緩衝帯の整備を行い、集落周辺への野生鳥獣の出現の減少を図ります。

広域連携による観光誘客促進として、平成26年度もサニーマ市の開催など、サニーマロードを活用した誘客促進事業を行います。

南伊勢町ブランド開発と販路の拡大については、商品開発や販路開拓に取り組むとともに、地元商品やブランド認定商品のPR活動に引き続き取り組みます。

障がい者本人や家族の社会参加促進のため、日中における活動の場を確保するなどの支援を行います。また、社会福祉協議会の中に障がい者就労人材センターを引き続き設置し、就労機会の提供を行います。

地域づくりでは、地域の活性化を図ることを目的に、総務省が進める地域おこし協力隊事業に取り組みます。また地域力を高めるため、地域づくり外部専門家などの制度を創設し、地域づくりに取り組みます。

高台への定住住宅の建設を促進するため必要な公共施設などの整備を行います。

町民と役場職員の協働プロジェクト「南伊勢ええやん！プロジェクト」事業として、若者の出会い交流の場や居場所づくりに取り組みます。

若者のUターン・Iターンを促進するため、ハローワークと連携して就職支援を行います。

③ 新しい誇りをうみだすまち

エネルギー施策について、太陽光を利用した発電の普及促進を図るため、住宅用の太陽光発電システムを設置した町民に対し、引き続き補助金を交付します。

文化財保護活用事業としては、地域に残るすばらしい伝統文化や文化財を保存、継承するため、無形民俗文化財の記録化(DVD等)に取り組みます。

町民の生活環境の改善や公共用水域の水質保全を図るため、引き続き相賀浦地区において下水道を整備します。また、下水道事業経営の効率化を図るため、設備の老朽化が進んでいる中津浜浦浄化センターを船越浄化センターへ統合するための事業を引き続き行います。

災害に強い水道施設の整備を図るため、老朽管更新事業として宿浦地区配水管布設工事を行います。新たに火葬場を建設するため、用

地測量や地質調査、実施設計などに取り組みます。

④ 笑顔でいきいき暮らせるまち

児童・生徒の学力・体力の向上のため、教育環境の充実・強化を図ります。

南伊勢高校南勢校舎への支援として、就職活動支援員の配置、進学のための特別講座の開設、また地域資源を活用したビジネスを研究する「ソーシャルビジネスプロジェクト」(SBP)への支援などを引き続き行います。

身近に本と触れ合えるよう、町内の図書室を充実するとともに、地域に手づくり図書館を設置していきます。

子どもたちが安心して楽しく過ごせる場を提供するため、放課後児童クラブを運営する団体に補助金を交付します。また、全保育所で早朝・夕方保育を行います。

社会体育施設耐震補強事業については、島津体育館、東体育館、南部体育館の耐震補強工事を行います。

生活道路の安全性を確保するため、道路の危険箇所などの整備を行います。また、橋りょうの維持修繕や落橋防止工事、トンネルの長寿命化修繕工事を行います。

国道260号の工事区間の早期完成と未改良区間の事業化、また県道南島大宮大台線の早期事業化に向けて、関係市町と連携を図り、関係機関への提言、要望活動を進めていき

ます。

公共交通サービスについては、引き続き町営バス、デマンドバスの運行を行ない、利便性の高い公共交通機関の確保を図ります。

⑤ みんなでまちづくりを実現するまち

集会施設の整備を行うとともに、既存施設の耐震補強工事を行います。平成26年度は東宮コミュニティセンターの建設と阿曾浦生活改善センター、大方竈生活改善センターの耐震補強工事を行います。

『絆プラン』を推進するため、経営方針を基に、推進した各事業・業務の評価を行う中で目指す成果に向けた課題の設定と改善・改革を行い、事業、施策の効果を高めていきます。また、町民サービス基本方針に基づき、常に町民の立場に立った町民サービスが提供できるよう、職場風土を改善する取組として、職場ぐるみ町民サービス向上事業に引き続き取り組みます。

『絆プラン』の前期基本計画が平成26年度で終了するため、平成26年度は新たな基本計画の策定に取り組みます。



平成26年度

一般会計予算

地方譲与税	76,001 (0.8%)	財産収入	15,750 (0.2%)
利子割交付金	3,000 (0.0%)	寄附金	2,300 (0.0%)
配当割交付金	2,300 (0.0%)	繰越金	50,000 (0.6%)
株式等譲渡所得割交付金	500 (0.0%)	諸収入	105,744 (1.2%)
地方消費税交付金	140,000 (1.5%)		
自動車取得税交付金	15,001 (0.2%)		
地方特例交付金	1,000 (0.0%)		
交通安全対策特別交付金	1,300 (0.0%)		
分担金及び負担金	39,795 (0.4%)		
使用料及び手数料	55,790 (0.6%)		

合計 歳入 91億166万7千円
歳出 91億166万7千円

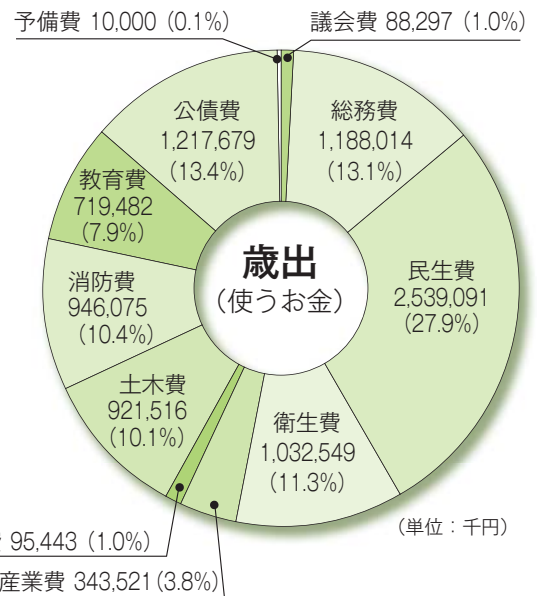
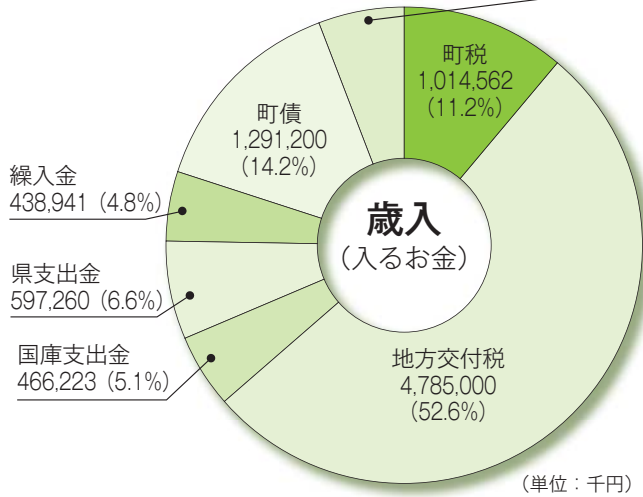

会計別当初予算額

一般会計歳入歳出予算額

(単位：千円)		歳入	歳出（目的別）	(単位：千円)
会 計 区 分		平 成 26 年 度	款 別	平 成 26 年 度 当 初
一 般 会 計		9,101,667	町 税	1,014,562
特 別 会 計	国民健康保険特別会計	2,603,986	地 方 譲 与 税	76,001
	介 護 保 険 特 別 会 計	1,985,492	利 子 割 交 付 金	3,000
	後期高齢者医療特別会計	481,423	配 当 割 交 付 金	2,300
	戸別合併処理浄化槽事業特別会計	60,408	株式等譲渡所得割交付金	500
	下 水 道 事 業 特 別 会 計	760,168	地 方 消 費 税 交 付 金	140,000
	簡易水道事業特別会計	219,460	自 動 車 取 得 税 交 付 金	15,001
	小 計	6,110,937	地 方 特 例 交 付 金	1,000
			地 方 交 付 税	4,785,000
企 業 会 計	上水道事業会計	435,407	交通安全対策特別交付金	1,300
	収 益 的 支 出	198,313	分担金及び負担金	39,795
	資 本 的 支 出	237,094	使用料及び手数料	55,790
	病院事業会計	944,097	国 庫 支 出 金	466,223
	収 益 的 支 出	856,889	県 支 出 金	597,260
	資 本 的 支 出	87,208	財 産 収 入	15,750
	小 計	1,379,504	寄 附 金	2,300
			繰 入 金	438,941
			繰 越 金	50,000
			諸 収 入	105,744
		町 債	1,291,200	
南伊勢町全体予算総額		16,592,108	歳入合計	9,101,667
			歳出合計	9,101,667

投票所入場券について

郵便事情などにより投票所入場券が すぐに届かない場合があります

投票所入場券は公職選挙法の規定により告示日(15日)の当日、またはその日以降に入場券を送付しなければならぬと定められています。

今回の町議選挙では期日前投票をすることが出来る期間は、告示日の翌日(16日)から選挙期日の前日(19日)までで、投票所入場券は告示日(15日)以降に郵便で発送するため、期日前投票が始まったすぐには投票所入場券がお手元に届いていない場合があります。なお、選挙期日の直前になっても届かない場合は、選挙管理委員会にお問い合わせください。

法律の規定により告示日以降に入場券を送付せざるを得ないことから、ご迷惑をおかけしますがご理解をお願いします。

投票所入場券 Q & A

Q 投票所入場券が、ご近所の家には届いたのに、自分の家にはまだ届いていないのはどうしてなの？

A 投票所入場券は、選挙人名簿に登録された有権者の方に、公示日(告示日)以降に郵便により送付しますが、郵便局の仕分け作業などの関係から、ご近所でも一緒に届かない場合があります。

Q 投票所入場券がまだ届いていないけど、期日前投票をすることはできるの？

A 選挙人名簿に登録され、投票をする日において有権者であれば投票することができます。期日前投票所の受付でその旨をお申し出ください。

問い合わせ先

選挙管理委員会

☎ 0599-66-1111

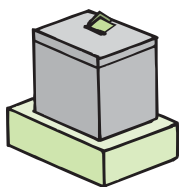

南伊勢町議会議員選挙のお知らせ

〈投票日〉 4月20日(日) 〈投票時間〉 午前7時から午後6時まで

★期日前投票の出来る期間★

4月16日から4月19日までの4日間

★期日前投票の出来る場所および投票のできる時間★

- 南勢庁舎・南島庁舎 午前8時30分から午後8時まで
- 宿田曾出張所 午前8時30分から午後5時まで

問い合わせ先 南伊勢町選挙管理委員会 ☎ 0599-66-1111

受けようがん検診

平成26年度

がん検診

集団検診について(時期・受付時間・場所など)、昨年度から変更したところがありますので注意してください。また、今まで75歳以上の方は無料で受診していただきましたが、一律有料とさせていただきます。

さらに、国のがん検診推進事業に基づき、新たながんクーポン事業を今年度から実施します。無料対象の方ももちろん、皆さんぜひこの機会に検診を受けましょう。

新事業

国の「働く世代の女性支援のためのがん検診推進事業」に基づき、新たながんクーポン券事業を実施します。

対象者は、過去5年間(21～25年度)に、町が実施した乳がん・子宮頸がん検診を一度も受診したことがなく、下表の生年月日に該当する方です。

対象者には無料クーポン券を送付します。

がん検診クーポン対象者(※過去5年間未受診の方対象)

対 象	生 年 月 日
乳 が ん 検 診	昭和43年4月2日～昭和47年4月1日
	昭和38年4月2日～昭和42年4月1日
	昭和33年4月2日～昭和37年4月1日
	昭和28年4月2日～昭和32年4月1日
子 宮 頸 が ん 検 診	昭和63年4月2日～平成4年4月1日
	昭和58年4月2日～昭和62年4月1日
	昭和53年4月2日～昭和57年4月1日
	昭和48年4月2日～昭和52年4月1日



がん検診推進事業

『がん検診無料(クーポン券)』

対象者について

クーポン対象年齢の方に無料で大腸・乳・子宮頸がんの検診を実施します。さらに町独自の事業として、40歳の方には、胃・肺がん検診も無料実施します。

がん検診無料(クーポン券)対象者

検 診 名	対象年齢	生 年 月 日
子 宮 頸 が ん 検 診	20 歳	平成5年4月2日～平成6年4月1日
胃・肺・大腸・乳がん検診	40 歳	昭和48年4月2日～昭和49年4月1日
大 腸 が ん 検 診	45 歳	昭和43年4月2日～昭和44年4月1日
	50 歳	昭和38年4月2日～昭和39年4月1日
	55 歳	昭和33年4月2日～昭和34年4月1日
	60 歳	昭和28年4月2日～昭和29年4月1日

※大腸・乳・子宮頸がん検診の無料対象の方には、**無料クーポン券**を送付します。

※胃・肺がん検診の無料対象の方には**受診券**を送付します。

個別検診・集団検診

個別・集団検診 共通事項

がん検診対象者

▼受診日時点で南伊勢町に住民登録のある方

▼平成 7 年 3 月 31 日以前に生まれた方

※前立腺がん検診

昭和 40 年 3 月 31 日以前に生まれた男性

注意事項

▼個別・集団検診、両方を受診することはできません。

▼同じ検診を年度内に 2 回受けた場合は、2 回目は全額自己負担になります。

▼集団検診の受診の際は、なるべくおつりが出ないように願います。

検査内容および注意事項

検 診 名	検 査 方 法
胃 が ん 検 診	集団検診 バリウムを飲んでレントゲン写真撮影 個別検診 胃カメラ検査 ※前日 21 時から検診が終わるまでは、酒、タバコ、飲食は避ける
肺 が ん 検 診	レントゲン写真撮影
喀 痰 検 査	痰を採取し細胞診検査
大 腸 が ん 検 診	便潜血検査（2 日分の採便）
乳 が ん 検 診	40 歳以上の方 マンモグラフィ（レントゲン）検査 39 歳以下の方 エコー（超音波）検査（※日曜日検診でのみ実施）

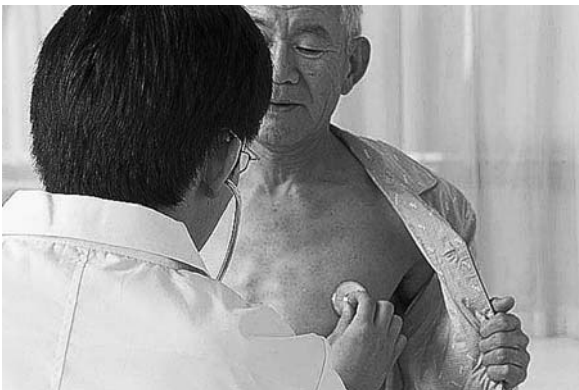

個別検診を希望される方は、受診前に実施医療機関に予約をしてください。
子宮頸がん検診は、受診の際に受診券が必要です。希望される方は、福祉課に電話または申込用紙（11 ページ）で申し込みください。

個別検診（医療機関）

検診別実施医療機関（平成 26 年 3 月 1 日現在〈予定〉）

検 診 名	期 間	自己負担金	実 施 医 療 機 関 〈50 音順〉				
胃がん検診(加齢)	7 月～ 11 月	2,700 円		宿田普 診療所	関岡 クリニック	町立 南伊勢病院	
肺がん検診		500 円	小島医院				南島 メディカル センター
大腸がん検診		300 円					
前立腺がん検診		400 円					
子宮頸がん検診	6 月～ 12 月	1,400 円	伊勢慶友病院・伊勢志摩レディースクリニック・小原産婦人科・菊川産婦人科・玉石産婦人科・寺田産婦人科・本橋産婦人科・やまぐちレディースクリニック				

集団検診（検診車）

集団検診の受診を希望される方は、電話または申込用紙（11ページ）で申し込みください。

自己負担金（平成26年3月1日現在〈予定〉）

胃がん検診	1,200円
肺がん検診	500円
喀痰検査	400円
大腸がん検診	300円
乳がん検診	1,300円
子宮頸がん検診	1,000円

※生活保護受給者の方は無料です。（検診時にお申し出ください）

※乳がん検診を受診される方は検診当日にバスタオルをご持参ください。



〈平成26年度 集団検診日程表〉

検 診 日		受付時間	胃	肺・ 喀痰	大腸	乳		子宮	検 診 場 所	備 考	
						マンモ	エコー				
6 月	15日(日)	8:00～11:30	○	○	○	○	○	○	南島メディカルセンター	※胃がん検診は、午前のみで受付時間は8時から11時30分までです。 ※乳がん・子宮頸がん検診の検診開始時間は午前は9時から、午後は1時30分からです。胃がん検診がある日は、8時から受付を行います。 ※受付時間は準備などの状況により前後することがあります。 ※この検診場所でも受診していただけます。	
		13:30～14:30		○							
		13:30～15:30			○	○	○	○			
	18日(水)	8:00～11:30	○	○	○	○		○	ふれあいセンターなんとう		
		13:30～14:30		○							
		13:30～15:30			○	○		○			
	22日(日)	8:00～11:30	○	○	○	○	○	○	役場南勢庁舎		
		13:30～14:30		○							
		13:30～15:30			○	○	○	○			
	25日(水)	8:00～11:30	○	○	○	○		○	宿浦区民センター		
		13:30～14:30		○							
		13:30～15:30			○	○		○			
7 月	2日(水)	8:00～11:30	○	○	○	○		○	田曽浦海楽苑		
		13:30～14:30		○							
		13:30～15:30			○	○		○			
	4日(金)	8:00～11:30	○	○	○	○		○	ふれあいセンターなんとう		
		13:30～14:30		○							
		13:30～15:30			○	○		○			
	16日(水)	8:00～11:30	○	○	○	○		○	伊勢路多目的集会施設		
		13:30～14:30		○							
		13:30～15:30			○	○		○			
	18日(金)	8:00～11:30	○	○	○	○		○	町民文化会館		
		13:30～14:30		○							
		13:30～15:30			○	○		○			
1 月	21日(水)	9:00～11:30				○			ふれあいセンターなんとう		
		13:30～15:30				○					
	28日(水)	9:00～11:30				○			町民文化会館		
		13:30～15:30				○					

がん検診の申し込みについて

集団検診を希望される方、子宮頸がん検診(個別検診)を希望される方は、電話、もしくは下記「がん検診申込書」によりお申し込みください。

がんは、定期的に検診を受け早期発見・早期治療を行えば、完治することが困難でない病気といえるようになっていきます。この機会に検診を受けるようにしましょう。

申込受付期間

4月1日(火)から
4月30日(水)まで

申込方法

①電話による申込み

福祉課(健康増進係)
☎0599-66-1114

②申込書による申込み

- ▼福祉課(南勢庁舎)
- ▼総合窓口(南島庁舎)
- ▼各出張所

申し込みまれた方へ

事前に「受診票」と大腸がん検診を申し込みられた方には加えて「採便容器」を送付します。受診の際まで大切に保管してください。

送迎について

ご希望の方は送迎をさせていただきます。申し込み時に福祉課にご相談ください。

送迎区間

【最寄の三交バス停前】
⇔
【最寄の検診会場】

※送迎を実施しない日、送迎可能エリアもありますので、くわしくはお問い合わせください。
※送迎時間はこちらで指定させていただきます。

問い合わせ先

福祉課(健康増進係)
☎0599-66-1114

がん検診申込書 (記入または該当項目に○をしてください) 申込期限：4月30日(水)

フリガナ			住 所	南伊勢町
氏 名				
生年月日	明・大 昭・平	年 月 日	電話番号	() -
希 望 日	月 日		午前・午後	
希望の検診 (希望する検診 に○をしてくだ さい)	集団検診(検診車)	胃・肺・大腸・乳・子宮		
	個別検診(医療機関)	子宮		
送 迎 希 望 (どちらかに○をしてください)		希望します・希望しません		

平成26年度

畜犬登録と狂犬病 予防注射のお知らせ

飼犬の登録、毎年1回の狂犬病予防注射を受けることは、狂犬病予防法で定められています。動物病院では、狂犬病予防注射が随時接種可能ですので、お近くの動物病院で狂犬病予防注射を受けてから役場で手続きを行ってください。また町では、次の日程により狂犬病予防注射を実施しますので、飼主の方は、必ず最寄の会場で、未登録犬の登録と狂犬病予防注射を受けてください。

対象

生後3か月以上の犬

および未登録の犬

▼当日会場へお越しの際はリード（ひも、クサリなど）で犬をつないで事故のないように注意してください。

▼飼い主の方は、フン取り用具を持参してください。

問い合わせ先

環境生活課（環境衛生係）

☎ 0599-66-1154

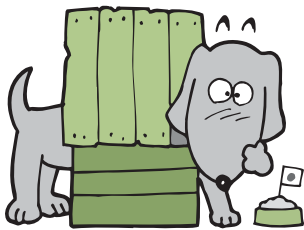

狂犬病予防注射実施日程

とき	実施場所	受付時間
4月9日（水）	宿浦区民センター前	9:00～9:15(15分)
	田舎浦区事務所付近びみステーション前	9:25～9:40(15分)
	神津佐公民館前	10:00～10:30(30分)
	町民文化会館駐車場	10:45～11:25(40分)
	切原公民館前	12:45～13:05(20分)
	船越公民館前	13:20～13:50(30分)
	内瀬地区集会所前	14:05～14:20(15分)
	伊勢路墓地前駐車場	14:35～15:00(25分)
	押刈農協跡地	15:10～15:25(15分)

とき	実施場所	受付時間
4月10日（木）	三重外湾漁協迫間浦出張所前	9:00～9:25(25分)
	旧くまの灘漁協礪浦支部前	9:45～10:00(15分)
	相賀浦コミュニティセンター前広場	10:20～10:40(20分)
	大江公民館前	11:00～11:15(15分)
	道方生活改善センター前	11:25～11:40(15分)
	大方電消防詰所前	13:10～13:25(15分)
	赤崎集会所前	13:35～13:45(10分)
	南部体育館前	13:55～14:10(15分)
	慥柄浦おどり場	14:25～14:40(15分)
	役場鶏倉出張所前	14:55～15:10(15分)

狂犬病予防注射料金

◆狂犬病予防注射料金	2,650円
◆狂犬病予防注射済票交付手数料	550円
（小計）	3,200円
◆畜犬登録手数料	3,000円
※登録済の場合は畜犬登録手数料は不要です	
合計	6,200円

とき	実施場所	受付時間
4月11日（金）	旧奈屋浦漁協前	9:30～9:45(15分)
	農協東宮出張所前	9:55～10:15(20分)
	農協河内出張所前	10:30～10:45(15分)
	旧農協西出張所前	11:05～11:15(10分)
	役場島津出張所横	11:30～11:50(20分)
	方座浦市場	13:10～13:25(15分)
	村山生活改善センター前（日の出グラウンド）	13:45～14:00(15分)
	役場南島庁舎駐車場	14:10～14:40(30分)

町有財産環境整備員募集

- 募集人数** 2 名
雇用期間 5 月 1 日から 10 月 31 日まで
応募資格 ▼昭和 24 年 11 月 1 日以降に生まれた方
▼普通自動車免許をお持ちの方
▼地方公務員法第 16 条 (欠格事項) に該当しない方
業務内容 公共施設などの管理 (維持・修繕・除草などの軽作業)
勤務時間 8 時 30 分から 17 時 15 分まで (平日 ※祝日を除く)
賃 金 時給 840 円
通 勤 費 役場の規定による
社会保険 健康保険・厚生年金保険・雇用保険
提出書類 ▼履歴書 (市販のもの使用・写真貼付)
▼運転免許書の写し
提出期限 4 月 15 日 (火) 必着
提 出 先 ▼総務課 (南勢庁舎)
▼総合窓口 (南島庁舎)
面 接 4 月 22 日 (火) 16 時から 南勢庁舎 2 階 第 1 会議室
問い合わせ先 総務課 (行政係) ☎ 0599-66-1111

林道監視員募集

- 募集人数** 2 名
雇用期間 5 月 1 日から 10 月 31 日まで
応募資格 ▼昭和 24 年 11 月 1 日以降に生まれた方
▼普通自動車免許を有する方
▼地方公務員法第 16 条 (欠格事項) に該当しない方
業務内容 主に南島地区の林道の監視および道路清掃など軽作業
勤務時間 9 時から 16 時まで (週 2 回程度)
賃 金 時給 1,000 円
通 勤 費 役場の規定による
社会保険 なし
申込書類 ▼申込書 ※水産農林課 (南島庁舎) 総合窓口 (南勢庁舎) で交付
▼履歴書 (市販のもの使用・写真貼付)
申込期限 4 月 15 日 (火) 必着
提 出 先 ▼水産農林課 (南島庁舎)
▼総合窓口 (南勢庁舎)
面 接 4 月 22 日 (火) 16 時 30 分から 南勢庁舎 2 階 第 1 会議室
問い合わせ先 水産農林課 (農林係) ☎ 0596-77-0007

固定資産帳簿の縦覧について

納税者は、他の土地や家屋の価格との比較を通じて、自己の土地や家屋の価格が適正であるかどうかを判断するための、価格等縦覧簿を縦覧できます。

と き 4 月 1 日 (火) から 4 月 30 日 (水) まで ※土日祝を除く
と ころ 税務課 (南勢庁舎)

閲覧できる方・内容

- ▼土地の固定資産税納税者…土地の縦覧帳簿 (所在・地番・地目・地積・評価額)
- ▼家屋の固定資産税納税者…家屋の縦覧帳簿 (所在・家屋番号・種類・構造・床面積・評価額)

持ち物

- ▼本 人…納税通知書や運転免許証など本人確認ができるもの・印鑑
- ▼代理人…本人確認ができるもの・印鑑・委任状

問い合わせ先 税務課 (課税係) ☎ 0599-66-1112



町では、定住自立圏構想に取り組んでいます

『伊勢志摩定住自立圏 共生ビジョン(案)』への意見募集

定住自立圏構想とは、中心市である伊勢市と近隣市町が相互に連携・協力することにより、圏域全体で必要な生活機能を確認し、地方圏への人口定住を促進することを目的とするものです。

この度、その取組内容をまとめた「伊勢志摩定住自立圏共生ビジョン(案)」を作成しましたので、案への意見を募集します。

募集期間

4月1日(火)から4月30日(水)まで

提出資格

伊勢志摩圏域内に在住または通勤・通学している方

※伊勢志摩圏域 伊勢市・鳥羽市・志摩市・玉城町・度会町・大紀町・南伊勢町・明和町

提出方法

任意の様式に住所・氏名・電話番号・意見などを記入し、直接または郵送・ファクス・Eメールで伊勢市役所企画調整課へ提出してください。

住所 〒516-8601 伊勢市岩渕1丁目7-29

FAX 0596-21-5522

アドレス kikaku-cyousei@city.ise.mie.jp

※くわしくは実施要領をご覧ください。

ビジョン案・実施要領備付場所

▼行政経営課(南勢庁舎) ▼総合窓口(南島庁舎) ▼宿田曾出張所

▼中島出張所 ▼鵜倉出張所 ▼島津出張所 ▼町ホームページ

問い合わせ先

行政経営課(政策係) ☎0599-66-1366

町の物産をPR・販売をしたいとお考えの方は登録を！

物産販売イベント 出店登録希望者募集

県内外の物産販売イベントへ出店を希望される事業者の登録を募集します。

登録および出店応募方法

登録を希望される方は登録用紙を送付しますので、観光商工課へご連絡ください。登録は随時受け付けています。

登録していただいた事業者の方に、メールでイベント情報を配信しますので、各自で出店をご検討していただき、出店を希望されるイベントがありましたら、イベント主催者に直接応募していただきます。

※出店を強制するものではありません。

問い合わせ先

観光商工課(商工労働係)
☎0599-66-1501

