



June2014

広報みなみいせ No.105
平成 26 年 6 月号



みなみ いせ



昔ながらの手植え体験

くわしくは 19 ページ「まちのできごと」をご覧ください。

今月の主な内容

町民の皆さまへ / 平成 25 年度下半期の財政状況…	②～③
海ぼうす射止めバスツアーほか…	④～⑤
後期高齢者医療保険にご加入の皆さまへほか…	⑥～⑦
太陽光発電補助金事業ほか…	⑧～⑨
南伊勢町観光協会会員募集ほか…	⑩～⑪
消防署からのお知らせほか…	⑫～⑬
伊勢警察署だよりほか…	⑭～⑮
町立病院からこんにちはほか…	⑯～⑰
まちのできごと…	⑱～⑲
お知らせ広場…	⑳～㉑
くらしの情報 / わが家のアイドル / 健康レシピ…	㉒～㉔

◀人の動き▶

人 口	14,530 人	(－ 41)
男	6,880 人	(－ 15)
女	7,650 人	(－ 26)
世帯数	6,310 世帯	(－ 4)
5 月 1 日現在 () 内は前月比		

町民の皆さまへ

～ 不明金問題について ～

平素は当町の行政にご理解を賜りありがとうございます。

町では、昭和 61 年から 63 年にかけて合併前の南勢町が三重県に売却した町有地（国道 260 号線道路改良事業にかかる土地売買契約等合計 21 件）の売却代金が不明になっている問題（不明金問題）に関して、その使途や支出手続等について調査を行い、その結果を平成 23 年 11 月 25 日第 7 回臨時会において、行政報告『不明金に関する調査報告書』として報告させていただきました。

報告書の中では、以後の町の取り組みとして、次の 3 点を述べさせていただきました。

- ①損害回復のために、行為に深く関与していたと認められその賠償責任を負うべきである元町長と元職員に対し、利息分を含めた全額を支払うよう請求をすること。その請求については、民法に規定する不法行為による損害賠償請求（民法 709 条）が考えられるものの、同請求はその不法行為が行われたときから 20 年を経過すると請求できなくなるという期間制限の規定（民法 724 条後段）がある。そのため、法的請求は著しく困難であるが、ことの重大性を認識した元町長と元職員が、責任を認め、自ら任意で損害額を返還するよう交渉をすること、
 - ②南伊勢町五ヶ所浦字福ヶ谷の一連の土地を南伊勢町名義にすること、
 - ③再発防止策を実行し信頼回復に努めること、
- です。

上記 3 点につきまして、その後の経過をご報告いたします。

- ①につきましては、元町長と元職員に対し、町に対しての損害額返還を求め交渉を続けたものの、これにに応じていただくことはできませんでした。そして、元町長からは消滅時効の主張がなされたこと、元職員からは今後一切の面談を拒否されたこと、長時間の経過によって証拠が滅失し、これ以上の真相解明は困難であること等を考慮し、苦渋の決断ではありますが、元町長と元職員に対する請求を断念することといたしました。その後も、これにかわる損害の回復に向けて最善の方法を模索し、役場退職者や現職員から寄附を募ること等の方法を検討いたしましたが、いずれも実行に移すことは難しく、結果、非常に遺憾ながら金銭的な損害の回復は不可能であるという結論に至りました。
- ②の土地の件につきましては、所有者の方のご理解をいただき、平成 24 年 3 月 16 日に南伊勢町へ所有権移転登記を済ませることができました。
- ③の再発防止策についてですが、不明金問題によって町民の皆様に大きな不信感を与えたことを重く受けとめ、二度と同様な事態を繰り返さないため、また、失われた信頼を回復するため、私をはじめ、全職員一丸となって改善に取り組んでまいりました。

以上をもちまして、この不明金問題には区切りをつけるとともに、町民皆さまへの最終報告とさせていただきます。

今後とも、引き続き職員の危機意識の向上や法令遵守・倫理遵守の徹底に向け、種々の取り組みを講じ、公平、公正、透明な行政運営に努めてまいりますので、皆様のご理解を賜りますようお願い申し上げます。

なお、『不明金に関する調査報告書』の全文を平成 26 年 11 月 30 日まで南伊勢町 HP に掲載しておりますので、問題の詳細及び調査の結果につきましては、そちらをご覧くださいませう、よろしくお願い申し上げます。

南伊勢町長 小 山 巧

平成 25 年度下半期の財政状況

町民の皆さんが納めた税金、国や県の支出金、町債など（歳入）がどのように使われたか（歳出）を知っていただくため、町の財政状況を公表しています。今回は平成 26 年 3 月 31 日現在の執行状況などについてお知らせします。なお、出納閉鎖日は 5 月 31 日ですので、実際の決算額とは異なります。

◆ 一般会計予算の執行状況 ◆

(1) 歳入の収入状況(各月末累計) (単位：千円, %)

款 別	3月末現在 予算現額	収入済額	収入率
1 町 税	1,024,032	1,032,336	100.8
2 地方譲与税	78,001	81,982	105.1
3 利子割交付金	3,000	3,752	125.1
4 配当割交付金	1,500	5,649	376.6
5 株式等譲渡所得割交付金	300	9,487	3162.3
6 地方消費税交付金	110,000	116,731	106.1
7 自動車取得税交付金	25,001	33,171	132.7
8 地方特例交付金	1,263	1,263	100.0
9 地方交付税	4,827,572	4,898,101	101.5
10 交通安全対策特別交付金	1,000	1,329	132.9
11 分担金及び負担金	53,595	50,332	93.9
12 使用料及び手数料	54,864	56,245	102.5
13 国庫支出金	797,501	672,601	84.3
14 県支出金	539,181	381,810	70.8
15 財産収入	12,288	13,173	107.2
16 寄附金	3,491	3,502	100.3
17 繰入金	49,164	38,208	77.7
18 繰越金	357,613	357,614	100.0
19 諸収入	129,409	96,425	74.5
20 町 債	1,262,954	469,554	37.2
合 計	9,331,729	8,323,265	89.2

(2) 歳出の支出状況(各月末累計) (単位：千円, %)

款 別	3月末現在 予算現額	支出済額	支出率
1 議会費	85,155	82,641	97.0
2 総務費	1,582,581	1,321,779	83.5
3 民生費	2,003,949	1,753,042	87.5
4 衛生費	977,168	888,876	91.0
5 農林水産業費	578,076	455,134	78.7
6 商工費	123,635	92,618	74.9
7 土木費	769,048	457,879	59.5
8 消防費	732,427	665,801	90.9
9 教育費	1,264,785	696,133	55.0
10 災害復旧費	35,000	0	
11 公債費	1,170,638	1,169,830	99.9
12 予備費	9,267	0	
合 計	9,331,729	7,583,733	81.3

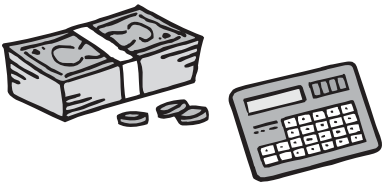

◆ 特別会計の執行状況 ◆

会 計 名	3月末現在			差 引 B - C	収入率 B/A×100	支出率 C/A×100
	予算現額 A	収入累計 B	支出累計 C			
国民健康保険特別会計	2,594,836	2,328,004	2,275,768	52,236	89.7	87.7
介護保険特別会計	1,977,248	1,877,461	1,761,310	116,151	95.0	89.1
簡易水道事業特別会計	201,460	158,892	171,836	△ 12,944	78.9	85.3
下水道事業特別会計	840,588	507,820	639,144	△ 131,324	60.4	76.0
戸別合併処理浄化槽事業特別会計	53,341	20,896	48,377	△ 27,481	39.2	90.7
後期高齢者医療特別会計	458,090	358,149	428,635	△ 70,486	78.2	93.6

※ 予算現在額には、繰越明許費を含んでいます。
※ 平成 26 年 3 月 31 日現在の執行状況などについてお知らせしています。出納閉鎖日は 5 月 31 日ですので、実際の決算額とは異なります。

ふるさと納税 ご寄附ありがとうございました

寄附金は、平成25年4月1日から平成26年3月31日までの期間で、総額3,438,000円になりました。
ご寄附をいただきました皆様には厚くお礼申し上げます。町のために大切にに使わせていただきます。

◆寄附金の状況

(単位：円)

内 容	県 内 の 方	県 外 の 方	合 計
教 育 の 充 実	70,000	104,000	174,000
子 育 て 支 援	5,000	156,000	161,000
環 境 ・ 森 林 保 全	50,000	158,000	208,000
福 祉 ・ 医 療 の 充 実	210,000	145,000	355,000
道 路 の 整 備	15,000	20,000	35,000
観 光 の 振 興	0	114,000	114,000
農 林 水 産 業 の 振 興	20,000	145,000	165,000
商 工 業 の 振 興	10,000	5,000	15,000
防 災 対 策	60,000	95,000	155,000
そ の 他	418,000	1,638,000	2,056,000
合 計	858,000	2,580,000	3,438,000

◆ご寄附をいただいた方（170名）

三重県 山本 勉様	岐阜県 北垣 一宏様	山梨県 鈴木 光生様	三重県 小山 衛様
東京都 岡田 真由美様	福岡県 田中 克己様	福岡県 矢野 文彦様	三重県 松岡 昭生様
兵庫県 前田 勝廣様	愛知県 村田 正明様	熊本県 田口 裕之様	東京都 前川 琴絵様
愛知県 加納 秀治様	新潟県 中谷 文治様	新潟県 早川 潤様	埼玉県 中村 元様
京都府 笠井 俊宏様	奈良県 小坂 浩志様	東京都 安齋 勉様	東京都 飛山 祐輔様
愛知県 末永 徹様	東京都 湯澤 勝信様	埼玉県 玉井 宰様	埼玉県 松田 勝好様
三重県 小出 章様	三重県 田中 旭様	愛知県 中山 和彦様	東京都 瀬川 耕太郎様
岐阜県 大日産業株式会社様	愛知県 伊林 十九様	兵庫県 村田 勝久様	三重県 杉谷 哲也様
京都府 森本 篤様	埼玉県 清水 伸二様	三重県 西村 昭徳様	愛知県 野田 整様
大阪府 中辻 秀磨様	三重県 橋本 輝久様	愛知県 山田 孝雄様	神奈川 清水 栄喜様
埼玉県 藤澤 秀男様	東京都 能登屋 みのり様	東京都 野島 誠様	大阪府 吉田 有年様
三重県 龍田 直人様	東京都 木下 智文様	神奈川県 橋本 一世様	

その他多数の方々からご寄附をいただきました。 ※名前の公表が可能な方のみ、ご寄附をいただいた順に掲載しております。

平成25年度 情報公開制度および個人情報保護制度の利用状況

平成25年4月1日から平成26年3月31日の間における情報公開制度および個人情報保護制度の利用状況をお知らせします。

情 報 公 開 実 施 状 況

(単位：件)

	請 求	決 定 区 分					取り下げ	不服申立
		公 開	部分公開	非 公 開	存否を明らかにしない	不 存 在		
町長部局	169	152	8	0	0	9	0	0
議 会	0	0	0	0	0	0	0	0
教育委員会	29	27	0	0	0	0	2	0
合 計	198	179	8	0	0	9	2	0

個 人 情 報 開 示 実 施 状 況

(単位：件)

	請 求	決 定 区 分					取り下げ	不服申立
		公 開	部分公開	非 公 開	存否を明らかにしない	不 存 在		
町長部局	2	2	0	0	0	0	0	0
合 計	2	2	0	0	0	0	0	0



南伊勢町出逢い交流事業

海ぼうず射止めバスツアー

参加者募集中

南伊勢町では、町内に定住する男性と町内外の女性との出逢いの場を創り、応援するため、男女の出逢い交流事業を実施します。ぜひ、このチャンスをあなたの人生のステップにしてください!!

- 《と き》 平成 26 年 9 月 21 日(日) * 予備日 10 月 5 日(日)
- 《集合場所》 南伊勢町役場 南勢庁舎 駐車場
- 《内 容》 南伊勢町内バスツアー ※天候不良等により変更あり
【鵜倉園地(ハートの入り江)、伊勢まぐろランチ、シーカヤック体験、ティータイム など】
- 《参加資格》 男性：町内の 30 才以上 50 才までの独身の方
女性：町内外の 30 才以上 50 才までの独身の方
- 《参 加 費》 男性 5,000 円 女性 3,000 円
- 《申込方法》 参加希望用紙を下記へ送付してください。(E-mail・FAX 可)
- 《送付先・問い合わせ先》
〒 516 - 0194 三重県度会郡南伊勢町五ヶ所浦 3057 番地
南伊勢町役場 行政経営課 担当者：濱地・羽根
☎：0599 - 66 - 1366 ☎：0599 - 66 - 1846
Mail：gyousei@town.minamiise.lg.jp
- 《申込締切》 7 月 7 日(月) 必着
- 《そ の 他》
- ・ 最終参加人員は、男女各 10 名程度となります。(応募多数の場合は先着順)
 - ・ 町外女性の募集は、県内及び中部方面で 8 月頃に新聞紙上等にて行います。
 - ・ 参加希望者が少数の場合は、事業を中止させていただくことがありますのでご了承ください。
- 《共 催》 南伊勢町・南伊勢町観光協会

参 加 希 望 用 紙 (男性・女性)

氏 名		年 令	才
住 所	〒	携帯	— —
職 業		TEL ()	—

収集した情報はこの事業以外では利用いたしません。
この様式は南伊勢町の HP (<http://www.town.minamiise.mie.jp>) にもあります。

※海ぼうず：熊野灘に面した南伊勢町の海で育まれた海の子

後期高齢者医療保険にご加入の皆さまへ

被保険者証が変わります！

新しい被保険者証（若草色）を、7月下旬に、ご自宅に簡易書留にて郵送させていただきます。現在ご使用いただいている被保険者証（ピンク色）は、8月1日以降ご使用いただけません。

新しい被保険者証（若草色）が届きましたら、ピンク色の被保険者証は8月以降に役場医療保険課に返却するか、破棄してください。8月からは必ず新しい被保険者証（若草色）で受診していただくようお願いいたします。

後期高齢者健康診査を受けましょう

健康管理と生活習慣病の早期発見のために受診しましょう。

対象者

後期高齢者医療保険に加入されている方（8月31日までに加入する方を含む）

受診方法・受診場所

6月下旬から9月下旬にかけて順次発送している受診券等でご確認ください

受診期間

7月から11月末まで

自己負担額

▼住民税課税世帯の方 500円

保険料が改定されます

▼住民税非課税世帯の方 200円

後期高齢者医療制度は、三重県内の全ての市町が加入し、

▼公費（国・県・市町）

▼現役世代の負担

後期高齢者医療保険にご加入の皆さまの保険料

を財源とし、運営しています。

保険料は、被保険者一人ひとりに

対して計算され、

被保険者全員が定

額を負担する「均

等割額」と、その

他の所得に応じて

負担する「所得割

額」の合計額にな

ります。

※7月中旬頃に、

保険料額および

納付方法の通知

を医療保険課か

ら送付します。

問い合わせ先

三重県後期高齢者医療広域連合事業課

☎0599-221-6883

医療保険課（国保医療係）

☎0599-66-1708

各保険料の改定について

区 分	平成25年度の額	平成26年度の額	増 額
均 等 割 額	39,120 円	43,050 円	3,930 円
所 得 割 額	7.55%	8.30%	0.75%
年間保険料額の限度額	55 万円	57 万円	2 万円

※均等割額・所得割額は所得に応じて軽減されます。

お知らせ

広報みなみせ4月号において9頁に掲載されました個別・集団検診共通事項の検査内容および注意事項の中で、「子宮頸がん検診」についての説明が未掲載であったことをご詫言ひし、改めてお知らせさせていただきます。

検査内容および注意事項

検 診 名	検 査 方 法
子宮頸がん検診	子宮頸部の細胞診検査

ねんきん通信

問い合わせ先

住民課（年金係）

☎0599-66-1116

伊勢年金事務所 国民年金課

☎0596-27-3604

会社を退職された方へ 国民年金の手続きはお済みですか？ 国民年金の届出が必要です

20歳以上60歳未満の方は、国民年金への加入が法律で義務付けられています。会社を退職されたときは、厚生年金（または共済年金）から国民年金への変更の届出が必要です。なお、会社を退職された方に扶養されている配偶者の方も、国民年金への変更の届出が必要です。

※退職と同時に会社員（または公務員）の配偶者に扶養される場合は、配偶者の勤務先への届出が必要です。

手続き場所

▼住民課（南勢庁舎）

▼総合窓口（南島庁舎）

▼各出張所

手続きに必要なもの

▼年金手帳

▼印鑑

▼健康保険喪失証明書（届出書）または、雇用保険被保険者離職票（公務員の方は退職辞令）

町県民税の均等割の額が変わります

4 月 1 日から「みえ森と緑の県民税」がスタートし、地方公共団体が実施する防災施策の財源を確保するため制定された「地方税の臨時特例法」の適用も今年度から始まります。これにともない、個人の町県民税の均等割額は 4,000 円から 6,000 円になります。また、法人の場合は法人県民税均等割の 10%相当額がみえ森と緑の県民税として上乗せされます。

区 分	県民税均等割	町民税均等割	合 計
従 来 の 税 額	1,000 円	3,000 円	4,000 円
みえ森と緑の県民税(平成 26 年度～)	1,000 円	—	1,000 円
地方税の臨時特例法分(平成 26～35 年度)	500 円	500 円	1,000 円
合 計	2,500 円	3,500 円	6,000 円

※納付については町から個人の町民税と合わせて「地方税の臨時特例」と「みえ森と緑の県民税」を上乗せした県民税の納税通知書等を送付いたします。

※法人県民税については、従来の申告書で、県に「みえ森と緑の県民税」を上乗せした税額により申告納付していただきます。

各問い合わせ先

▼町県民税について

税務課（住民税係） ☎ 0599-66-1112

▼みえ森と緑の県民税

●税の仕組みに関すること
三重県総務部税収確保課 ☎ 059-224-2128

●税の使いみちに関すること
三重県農林水産部 みどり共生推進課 ☎ 059-224-2513

講演会・認知症サポーター養成講座開催

町では、高齢者相談センターと共催で、一人でも多くの方に認知症について学んでいただけるように認知症に関する講演会と、地域で支えるために認知症サポーター養成講座を下記のように開催します。たくさんの方のご参加をお待ちしています。

● 講 演 会

演 題 「認知症のはなし」

講 師 町立南伊勢病院 副院長 山添尚久 氏

南勢地区

と き 7 月 2 日(水) 14 時から 15 時まで

ところ 役場 南勢庁舎 3 階

南島地区

と き 7 月 9 日(水) 14 時から 15 時まで

ところ ふれあいセンターなんとう 2 階

申込締切 6 月 20 日(金) まで

● 認知症サポーター養成講座(3回シリーズ)

南島地区

と き ① 7 月 16 日(水) ② 7 月 30 日(水)

③ 8 月 20 日(水)

14 時から 15 時 30 分まで

ところ ①③ ▶ ふれあいセンターなんとう 2 階

② ▶ グループホームぱれっと

南勢地区

と き ① 7 月 23 日(水) ② 8 月 6 日(水)

③ 8 月 27 日(水)

14 時から 15 時 30 分まで

ところ ①③ ▶ 役場南勢庁舎 3 階

② ▶ 愛の家グループホーム五ヶ所

申込締切 7 月 9 日(水) まで

申込み・問い合わせ先(講演会、養成講座)

南伊勢町高齢者相談センター

(地域包括支援センター)

南勢窓口 ☎ 0599-66-1162

南島窓口 ☎ 0596-76-1500

住宅用太陽光発電システム設置事業費補助金のご案内

町では環境への負荷が少ない太陽光エネルギーの導入を促進し、地域温暖化の防止および環境の保全を図ることを目的に、住宅用太陽光発電システムを設置したときの費用の一部を補助する制度を実施しますので、ご活用ください。

補助対象要件

- ▼住宅の屋根等への設置に適した低圧配電線と逆流有りで連系し、かつ太陽電池の最大出力値が 10 キロワット未満のもの
- ▼未使用のもの
- ▼電力会社と電灯契約及び余剰電力の販売契約を締結できるもの

募集期間 平成 27 年 2 月 27 日(金) まで

補助金の額 システム設置 1 件あたり 6 万円 応募方法

システムに係る工事に着手する前、またはシステムが設置されている新築住宅を購入し名義を変更する前に、補助金交付申請書に必要な書類を添付して、役場行政経営課へ提出してください。

対 象 者

- ▼町が行う普及啓発活動に協力でき、補助対象要件を満たしたシステムを新たに設置し、次の(1)～(4)のいずれにも該当する方 ※法人を除く

(1) 次の「イ・ロ・ハ」のいずれかに該当する方

- イ 現に自らが所有し、かつ、居住する町内の住宅に新たにシステムを設置する方
- ロ 自らが所有し、かつ、居住する住宅の取得にあわせてシステムを設置する方
- ハ 自らが所有し、かつ、居住するため、システムが設置されている新築住宅を購入する方

(2) 申請年度内にシステム設置工事の着工、またはシステムが設置されている新築住宅を購入する方

(3) 世帯全員に町税などの滞納がない方

(4) 同一世帯で過去に町の太陽光発電システム設置に対する補助金を受けたことがない方

そ の 他

- ▼補助金交付要綱、申請用紙は、ホームページか行政経営課窓口でご覧になれます。
- ▼平成 26 年度中にシステムに係る工事に着工またはシステムが設置されている新築住宅を購入し名義を変更した方が対象となります。

申請書の提出・問い合わせ先 行政経営課（政策係） ☎ 0599-66-1366

子どもの人権 110 番（電話相談窓口開設）

法務省人権擁護局と全国人権擁護委員連合会では、「学校におけるいじめ」や「家庭内における児童虐待の事案が多く発生していることから、「子ども人権 110 番 強化週間」を設け、期間中、全国一斉に電話相談窓口を開設します。

期 間 6月23 日(月)から 6月29 日(日)まで **受付時間** 8時30分から 19時まで

電話相談窓口 津地方法務局 「子どもの人権 110 番」

☎ 0120-007-110（全国共通フリーダイヤル・無料）

問い合わせ先 津地方法務局人権擁護課 ☎ 059-228-4193

狩猟免許の新規取得者に助成金を交付します

南伊勢町鳥獣害防止総合対策協議会では、新規に狩猟免許を取得された方に助成金を交付する制度を設けました。助成金の交付を受けようとする方は、水産農林課（南島庁舎）および総合窓口（南勢庁舎）まで書類を提出してください。

免許試験種別	網・わな・第1種銃猟免許
助成対象者	町内在住者で新規に網・わな・第1種銃猟免許を取得し 有害鳥獣捕獲に従事する方
助成内容	初心者講習料および免許受験手数料
提出書類	交付申請書・合格を確認できるもの（狩猟免許の写し） 領収書（講習料・受験手数料）の写し
申請締切	10月31日（金）
問い合わせ先	水産農林課（農林係）内 南伊勢町鳥獣害防止総合対策協議会事務局 ☎ 0596-77-0007



※狩猟免許試験および講習会については、21 ページをご覧ください。

役場臨時職員募集

募集人員	▼観光商工課（1名） ▼税務課（1名）	賃金	時給 840 円
雇用期間	▼観光商工課 平成 26 年 7 月 1 日から 平成 26 年 12 月 31 日まで ※最長 6 か月の期間延長あり ▼税務課 平成 26 年 7 月 1 日から 平成 26 年 8 月 31 日まで	通勤費	役場の規定による
応募資格	▼昭和 25 年 1 月 1 日以降に生まれた方 ▼普通自動車免許をお持ちの方 ▼地方公務員法 16 条（欠格条項）に該当しない方 ▼基本的なパソコン操作ができる方	社会保険等	▼健康保険 ▼厚生年金保険 ▼雇用保険
勤務地	南勢庁舎	提出書類	▼履歴書（市販のものを使用・写真貼付） ※志望動機は必ず記入してください ▼運転免許証の写し（両面）
勤務時間	8 時 30 分から 17 時 15 分まで （基本、祝日を除く月曜日から金曜日、 ただし観光商工課はイベントなどの関係 で勤務日が変動する場合があります）	提出期限	6 月 16 日（月）必着
		提出先	▼観光商工課（南勢庁舎） ▼税務課（南勢庁舎） ▼総合窓口（南島庁舎）
		面接	6 月 23 日（月） 南勢庁舎 2 階 第 2 会議室 ▼観光商工課 15 時 30 分から ▼税務課 16 時から
		※応募の際は、「〇〇課希望」と封筒に明記してください。	

問い合わせ先 観光商工課 ☎ 0599-66-1501
税務課 ☎ 0599-66-1112



サッカー日本代表応援祭り in 南伊勢



【共催】「シーブロス」「南伊勢ええやん！プロジェクト」

今年はサッカーワールドカップの年。みんなで日本代表を応援しませんか!? 大人も子どももお年寄りも、誰でも参加 OK です。詳細は下記のとおりです。

日本 vs コートジボワール

《日 時》 平成 26 年 6 月 15 日(日)

●開 場 午前 9 時 30 分 ●観 戦 午前 10 時から試合終了まで

《場 所》 南伊勢町町民文化会館ピロティ

《申し込み》 不要

《注 意 点》

- ▼会場では生ビール等を販売しますので、飲酒される方は町営バスやデマンドバスをご利用ください。飲酒運転は厳禁です。
- ▼駐車場については、当日「SUN ! 3 ! サンデー」も開催していますので、役場の来客者用駐車場をご利用ください。
- ▼観戦はブルーシートに座っていただく形になりますので、座布団やクッションの持参をおすすめします。
- ▼会場が満席になった場合は、入場をお断りすることがあります。あらかじめご了承ください。

《問い合わせ先》 シーブロス ☎ 090-5105-2311(代表 岡)

南伊勢ええやん！プロジェクト事務局(役場 行政経営課) ☎ 0599-66-1366

南伊勢町観光協会の会員を募集しています！

南伊勢町観光協会は、観光だけでなく、商店・飲食店に関することも含めてお客様を町内に呼び、滞在してもらうことを目的としています。

会員の内訳は、宿泊施設、飲食店、商店、釣り・工サ、観光施設、農業・水産・加工などの業者をはじめ一般の方もみえます。

少しでも多くの方々に南伊勢町を知ってもらい、滞在していただくためにチラシ・ノベルティの作成や釣り大会を企画実施したり、たいみーと共にイベントに参加をしています。

私たちと一緒に町を『にぎわいつくり』をしてみませんか？

会員の年会費は、1 万円前後からです。
お気軽に南伊勢町観光協会までお問い合わせください。

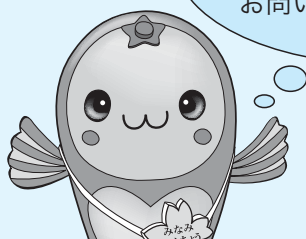

問い合わせ先

南伊勢町五ヶ所浦 3917

南伊勢町観光協会 事務局

☎ 0599-66-1717

FAX 0599-66-2477

『たいみー』たび日記

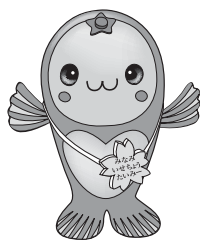

5 月

▼31日(土) 東レイイベント (滋賀県)

6 月

▼1日(日) 東レイイベント (滋賀県)

▼6日(金)～8日(日)

イオン伊勢店 南伊勢フェア
(伊勢市)

▼7日(土)～8日(日)

イオンレイクタウン三重県
フェア (埼玉県越谷市)

★今月の 「南伊勢ブランド認定品」 紹介★

でこたんようかん

(平成 20 年度認定)

事業者 (有) マサヤ

☎ 0599-69-3111



三重県認定のエコファーマー「土実樹」で栽培する「でこたん(通称でこぼん)」を保存料、着色料などの添加物を一切使わず丸ごと加工しました。みかんの最高級品「でこたん」の甘酸っぱい香りと、従来のようなかんらしくない甘味、さらに柔らかさと照りをご堪能いただけます。

- ・平成 15 年 三重県知事より経営革新事業商品に認定
- ・平成 16 年 第45回全国推奨観光土産品審査会において三重県商品として入賞
- ・平成 18 年 三重県主催「三重の食・腕自慢」事業において優秀賞受賞

問い合わせ先

観光商工課(商工労働係) ☎ 0599-66-1501

南伊勢ブランド開発実行委員会 入会者募集

南伊勢ブランド開発実行委員会は町内の事業者が集い、町の活性化を図ることを目的に、「特産品の加工開発や改良」、「流通体系の確立及び販路の拡大」、「人材の育成」などの事業活動を実施しています。

本会の目的に賛同される町内事業者の入会を募集していますので、入会を希望される方は、下記の問合せ先までご連絡ください。(年会費：1 人 3,000 円)



問い合わせ先

観光商工課(商工労働係)

☎ 0599-66-1501

FAX 0599-66-1113

Mail: kankoshoko@town.minamiise.lg.jp

消防職員を募集します！（紀勢地区広域消防組合）

紀勢地区広域消防組合では、平成 27 年度採用職員を次のとおり募集します。

職 種 消防職（消防吏員）

採用予定者数 若干名

採用予定日 平成 27 年 4 月 1 日

受験資格

- ▼昭和 63 年 4 月 2 日～平成 9 年 4 月 1 日生まれの方で、大学、短期大学等もしくは高等学校を卒業、または平成 27 年 3 月 31 日までに卒業見込みの方
- ▼心身健全で、消防業務に支障がないこと
- ▼日本国籍を有し、地方公務員法第 16 条に定める欠格条項に該当しない方
- ▼大台町、大紀町および南伊勢町のいずれかに住所を有している方、または就職、就学等のため各町から転出している方
- ▼採用後に紀勢地区広域消防組合管内に居住できる方

と き 第 1 次試験 9 月 21 日（日）

と ころ 三重県立松阪工業高等学校

※第 2 次試験についての詳細は、第 1 次試験合格者に別途通知します。

申込書の配布開始日 6 月 30 日（月）から

配布場所 ▼奥伊勢消防署 ▼紀勢分署
▼南島分署 ▼宮川出張所

配布時間 8 時 30 分から 17 時まで

申込受付期間

7 月 7 日（月）から 7 月 28 日（月）まで
※ 8 時 30 分から 17 時まで（土・日、祝日は除く）

申込み・問い合わせ先

紀勢地区広域消防組合消防本部 総務課
☎ 0598 - 82 - 3612

駅伝大会にむけて一緒に走りませんか？

今年度も、第 8 回美し国三重市町対抗駅伝大会が開催されます。町では、駅伝大会への出場を見越した練習会に、参加していただける方を募集しています。

募集区分 ▼監督 ▼コーチ

▼選手…小学 5・6 年生の男女、中学生の男女、40 歳以上の男子、20 歳以上の男女など

応募資格 ▼監督・コーチ…町内在住または在勤の方

▼選手…町内在住、在勤、出身のいずれかに当てはまる方

申込締切 6 月 27 日（金）

申込み・問い合わせ先

教育委員会事務局（生涯学習係）☎ 0596 - 77 - 0002



教科書展示会を開催します

来年度、小学校の教科書が変わります。今年は、どの教科書が良いかを検討し選ぶ年にあたりますので、次のように教科書の見本を展示します。

展示期間 6 月 23 日（月）から 6 月 27 日（金）まで

▼午前 9 時から午後 5 時まで

展示場所 役場 南島庁舎 2 階 第 2 会議室

※会場には皆さまからのご意見をいただくため、アンケート用紙が備え付けてあります。ご協力をお願いいたします。

【法定展示会】**期間** 6 月 13 日（金）から 6 月 27 日（金）まで（16 日（月）を除く）

▼午前 9 時から午後 5 時まで

場所 伊勢市生涯学習センターいせトピア（伊勢市）

※法定展示会：「教科書の発行に関する臨時措置法」第 5 条に基づき都道府県教育委員会が行う展示会のこと

問い合わせ先 教育委員会事務局（学校教育係）☎ 0596 - 77 - 0002

消防本部庁舎建設工事に伴う

救命講習開催変更のお知らせ

志摩広域消防組合では、毎月2回（5日と20日）AED（自動体外式除細動器）の取扱いを含めた救命講習（普通救命講習・上級救命講習）を定期開催していますが、平成26年7月から消防本部庁舎建設に伴い、開催方法等を変更します。皆様にはご迷惑をおかけしますが、何卒ご理解いただきますようお願いいたします。

開催日時 ※左記予定表のとおり

▼①普通救命講習Ⅰ

（成人に対する心肺蘇生法）

13時から16時まで

▼②上級救命講習

8時30分から17時30分まで

（昼休憩1時間）

※都合により、開催が中止となる場合があります。

開催場所

志摩市阿児町鵜方3080

志摩消防署

※建設工事中により駐車場に限りがありますので、できる限り公共交通機関をご利用ください。

講習内容

▼①AED（自動体外式除細動器）の使用
方法

▼②心肺蘇生法や止血法など

対象者

当組合管内（南勢地区）に在住、勤務及び通学している中学生以上の方

講習人員 毎講習10名以内

申込方法等

消防署及び各分署にある申込書に必要事項を記入のうえ、受講を希望される日の10日前までに消防署へ提出してください。
※なお、受講料は無料です。

消防本部庁舎建設工事が始まります

志摩広域消防組合では、現在の消防本部の敷地内で、新庁舎の建設工事を予定しています。皆様にはご不便・ご迷惑をおかけしますが、ご理解とご協力をお願いします。



1 工事場所 志摩市阿児町鵜方3080番地
2 工事期間 平成26年7月から平成28年3月まで
※工事期間中、駐車場の位置が図のとおり変更となります。
※問い合わせ 志摩広域消防組合 消防本部総務課
0599-431418

くわしい講習内容等については、消防署又は分署にお問い合わせください。

問い合わせ先

志摩消防署 ☎ 0599-43-1418
南勢分署 ☎ 0599-66-0934

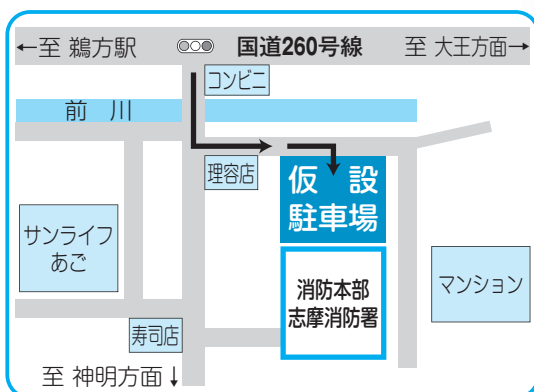

伊勢警察署だより

☎0596-20-0110

振り込め詐欺などに

だまされないために

詐欺の手口は、巧妙かつ新しくなっています。

▼医療費の還付金があります。A
TMへ行ってください。

▼会社が上場します。社債を買えば、高値で買い取ります。

▼封筒が届いた人しか購入できません。名義を貸してください。

▼警察です。犯人グループを捕まえたなら、あなたの通帳が使われています。

▼銀行協会が、お金をあずかります。などの電話は詐欺です。

詐欺被害に遭わないためには、電話を切ることが大切です。

もし、不審な電話がかかってきたら、

▼私は留守番なので分かりません。

▼今から出かけますので・・・

▼来客中ですので・・・

▼家族と相談しないと決められません。

▼確認しますので、一旦電話を切ります。

などと言って、電話を切りましょう。また、ナンバーディスプレイ対応の電話機を活用し、「非通知」や

「知らない番号」からの電話には出ないようにしたり、在宅時も留守番電話を設定し、不用な電話に出ないようにすることも、有効な予防策です。

外国人の不法残留・

不法就労の防止

平成26年1月1日現在、日本には約5万9千人の不法残留者が確認され、その多くが不法就労を行い、その一部は近年深刻化している国際組織犯罪等への関与を深めていると考えられます。

不法就労をする外国人は、日本の労働市場に悪影響を及ぼすだけでなく、風俗、治安などの分野で様々な問題を引き起こし治安悪化の一因となっていると考えられます。

政府では、6月を「外国人労働者問題啓発月間」として外国人労働者の適正就労促進と不法就労の防止等を図るための啓発月間としています。

また、平成24年7月9日から日本に中・長期間在留する外国人の皆さんの新しい在留管理制度がスタートしていますが、観光目的で日本に短期滞在する方は対象となりません。

みなみいせスポーツネットからのお知らせ

日本海洋少年団の中部地区連盟大会が南伊勢町で開催されます

南勢海洋少年団が設立されてから今年で43年目になります。この夏、第19回日本海洋少年団連盟中部地区連盟大会&第17回三重県連盟大会が8月9日(土)・10日(日)に五ヶ所地区、宿田曾地区(中津浜地区)で行われます。中部地区連盟所属の三重県、愛知県、福井県、滋賀県から約100名の団員・指導者が参加予定です。

次のように大会を予定しています。

- 9日(土)** 13:00 開会式、結索(ロープワーク)競技 町民文化会館
15:30 カッター競技 五ヶ所港
19:00 団員交流 町民文化会館
- 10日(日)** 7:00 手旗競技 五ヶ所園
(雨天:勤労者体育館)
9:00 巡視船の見学等 宿田曾港
(巡視船出動時は中津浜で交流会予定)

町民の皆さま、カッター競技や巡視船の体験に是非ご参加ください。

※カッター競技は1艇8人で往復400mをこぎます。練習に協力しますので申し出てください。資金面で大変苦慮していますので、企業、OBの皆さま!賛助金もよろしくお願いいたします。



申込み・問い合わせ先 みなみいせスポーツネット事務局(五ヶ所体育館横)
☎0599-66-2009 火・木・土曜日の 9時から12時まで

6 月の法律相談

町では、町民の方を対象に弁護士による法律相談所を毎月開設しています。

要予約

- ▼ 11 日(水) 13 時 00 分から
南勢庁舎
- ▼ 25 日(水) 13 時 00 分から
南島庁舎



- ※ 6 月 2 日から予約受付開始(当月分のみ)
- ※ 7 月の予約は 7 月 1 日から受付開始

弁護士 石田美奈子

- ※ 両日とも先着 4 件(30 分/1 件)の相談に無料で応じます

予約先 総務課(行政係)
☎ 0599-66-1111

若草山(342 m)登山と東大寺・二月堂巡り

～ 奈良・若草山を登る ～

「若草山」は山全体が芝生におおわれており、三笠山ともいいます。東大寺は世界最大の木造建築です。また、「二月堂」からの奈良市街、生駒、大和盆地の眺めは雄大です。



- と き** 6 月 8 日(日)
荒天中止の場合は 6 月 15 日(日)
- 集 合** 午前 5 時 50 分 町民文化会館駐車場
- 帰町時間** 午後 7 時ごろ
- 行 程** 町民文化会館～奈良市～若草山～二月堂～東大寺～町民文化会館
- 持 ち 物** ウォーキングシューズまたは運動ぐつ・昼食・飲料水など
- 参 加 費** 6,000 円
- 定 員** 40 名
- そ の 他** 雨天決行ですが、中止の場合は連絡します。

申込み・問い合わせ先

NPO法人 南勢テクテク会事務局
☎ 0599-65-3057 / ☎ 090-7044-3802

町民文化会館便り

大ホールよりお知らせ

予告!!

劇団東少ミュージカルの感動をふたたび!!

幼い子供から大人まで楽しめる
ミュージカル

アルプスの少女ハイジ

～心の美しい人たちがおりなす愛と友情の物語!!～

と き 平成26年9月14日(日)
ところ 町民文化会館大ホール

たくさんのお子様にお越しいただけるよう
先月号掲載の日時および内容を変更します

図書室よりお知らせ

開室曜日と開室時間		
みなみいせ図書室	月～金	9 時～17 時
	土曜日	9 時～12 時
なんとうふれあい図書室	月・水・金・土	10 時～17 時

ギャラリーみかんの催し

3 階ギャラリーみかんは、みなさんに無料開放しています。写真に限らず、趣味の作品披露の場にどうぞご利用ください。先月の写真展もたくさんのご来場をいただき、大好評でした。

NPO法人みなみいせ市民活動ネット (MICAN)

〒516-0101 三重県度会郡南伊勢町五ヶ所浦3917 ☎0599-67-1011

町立病院からこんにちは

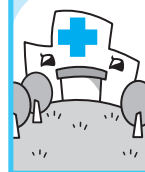

「禁煙外来」を開設しました

喫煙は、慢性閉塞性肺疾患や肺がん等の呼吸器病のみならず、動脈硬化を基盤とするさまざまな病気の危険因子となります。「禁煙外来」は、このような喫煙をすることによる健康被害を予防し、健康的に暮らすために喫煙をやめたいと思っっている方を支援するための外来です。

タバコをやめられないのは、喫煙者の意思の弱さではなく、ニコチン依存症という一種の薬物依存症です。従来は精神論的方法で禁煙を目指された方もおられると思いますが、失敗率も高く禁煙はつらいものでした。現在は保険診療の範囲内で補助薬などを使い負担を少なくタバコをやめることができます。

当面は左記のとおり実施いたしますので、禁煙をしようとお考えの方はぜひご相談ください。

禁煙外来

診療日 毎週月曜日 14時から16時まで

※予約制

担当医 内科担当医

開設日 5月19日(月)

問い合わせ先

町立南伊勢病院

☎0599-66-0011

糖尿病教室のお知らせ

6月26日(木)

午前11時から(昼食付)

【申込み締切】

6月19日(木)まで

申込み・問い合わせ先

町立南伊勢病院(管理栄養士)

☎0599-66-0011



※慢性閉塞性肺疾患とは
慢性的に気道が閉塞し、肺への空気の流れが悪くなり、気管支や肺などに障害が生じる病気の総称です。その最大の原因のひとつがタバコで、代表的な症状は、息切れ、咳や痰が頻繁に出ることなどで早期発見が難しく完治することができない病気です。この症状が進行すると日常生活に大きな支障を与え、時には命を奪う原因にもなります。

連載『潮風にのせて』⑬

「地域包括ケアに ワクワクしよう」

■三重大学
地域包括ケア・
老年医学准教授
おおにし じょうじ
大西 丈二
(老年病専門医)



先月引き続き住、生活支援、予防、医療、介護を一体的に整える「地域包括ケア」をとりあげたいと思います。地域包括ケアは医療・介護から広がった考えですが、病気を治すばかりでない広い観点があります。高齢化に伴い、治らない慢性の病気が多くなっていますが、痛みや不自由が極力少ないように。リハビリや介護用品・サービスなども利用して、できるだけ自分の思うように暮らせるように。そもそも病気にならないようにして(介護予防)、もし病気になるっても見守りやお出かけの支援などの支え合いで、住み慣れた地域で暮らし続けられるように。地域包括ケアのはじめの一步は、町にどんな問題があつて、

何が求められているかの把握。その把握には、他地域と比較できるような質問項目を共通した調査(本町では2月、65歳以上を対象に実施した町民包括評価)と、地域ケア会議(地域包括支援センターや町が中心となる事例検討会)の二つが国によって定められています。地域包括ケアの先進地域では、「まちの保健室」と身近な相談窓口を開設している街があります。テレビ電話で「お元気ですか」と声かけ合う街があります。「千人会議」と呼んでみんなで新病院を考え合う街があります。健康づくりやボランティア活動で買物や各種サービスが利用可能なポイントが貯まる街があります。2月の町民包括評価では、介護予防として本町に力を入れて欲しいと一番多く選ばれたのは「気軽に集まることができ、場」で、「見守り・安全確認」、「掃除の手伝い」が続きました。さあ町で何から始めましょうか。新設された地域包括ケア推進係から、目が離せません。

問い合わせ先

福祉課(健康増進係)

☎0599-66-1114

高 南伊勢高校だより

◆対 面 式

4月10日(木)、対面式が行われ、新入生18名、在校生50名の計68名が体育館に集まりました。生徒会長の山本基港さんから、新入生に向けて歓迎の言葉があった後、新入生を代表して、石本駿さんが決意を述べました。

先輩後輩の団結力の強いのが、南勢校舎の強みです。全員の力で南勢校舎を盛り上げてくれることでしょう。



◆遠 足

4月25日(金) 遠足が行われました。本年度は生徒数の減少もあり、全校が2台のバスに分かれてナガシマスパーランドへ行きました。天候にも恵まれ、生徒たちはアトラクションやショッピングと、思い思いに楽しい時間を過ごしたようです。

少し時間が短かったですが、全学年の遠足ということで、学級内だけでなく、学年間の交流も深まったことと思います。



□図書館開放予定日 6月カレンダー

地域の皆さまに利用して頂くよう図書館を開放しています。

〔開放時間帯〕 ◎13:00-17:00 ○9:40-12:00 △9:00-17:00 × 開放日でない
開館日は会議等で変更することがあります。ご了承ください。

南勢校舎図書館

月	火	水	木	金
2	3	4	5	6
◎	×	◎	◎	◎
9	10	11	12	13
◎	◎	◎	×	◎
16	17	18	19	20
◎	◎	◎	◎	◎
23	24	25	26	27
◎	◎	◎	◎	◎
30				
◎				

今月の本棚

武田 信 玄 新田次郎 著 (1912.6.6 ~ 1980.2.15)

戦国時代の武将。甲斐の国（現：山梨県）の領主。強固な家臣団と知力で、織田信長や徳川家康などからもおそれられた。「人は城、人は石垣、人は堀、情けは味方、仇は敵なり」などの名言を残した、その生涯を描いた小説。

作者の新田次郎は、山の小説も多く書いている。

くわしくは、南勢校舎図書館（☎ 0599-66-0034）まで
<http://www.mie-c.ed.jp/hnanse/library/l-top.htm>

第1回ふれあいまつり

4月26日、ふれあいセンターななとうで「第1回ふれあいまつり～春の山野草・写真・作品展示&響^{ひびき}&特産品まつり～」が行われました。この日は山野草や写真など、多くの作品の展示会が開催されたほか、茶道クラブによるお茶の振る舞い、まぐろの解体ショーやアオサ汁の振舞い、アサリのつかみ取り、もちまきなど、さまざまなイベントも行われ、会場はイベントを楽しむ来場者の笑顔であふれていました。町特産品などを販売する店舗が出展したほかに、「たいみー」も駆けつけ、ふれあいまつりを盛り上げていました。



ま
ち
の
で
き
ごと



こどもの日のお祝い

5月2日、五ヶ所園で「こどもの日のお祝い」が行われ、48名の園児らが参加しました。園児らは、こいのぼりのうたを歌ったり、ダンスを元気いっぱい踊り楽しみました。そのほか、自分たちで考えたゲームをしたり、手作りのかぶとを被っての記念撮影も行われました。園庭では、子どもたちお手製のこいのぼりが青空を気持ちよさそうに泳いでいました。

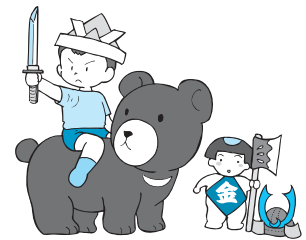

まちのできごと

昔ながらの手植えを体験

5月3日、農業を通して地域の活性化を目指す泉地区の団体『いずみ楽農会』と『伊勢友の会』の企画による田植えまつりが開催されました。

この日は、晴天に恵まれ、町内外の子どもたちを中心とした大人46名、子ども21名の参加者らは、田植え唄や太鼓の音が響くなか、泥だらけになりながら、昔ながらの手植えを楽しみました。

なお、秋には、この日植えられた稲の「稲刈りまつり」や「秋まつり」も予定しているということです。

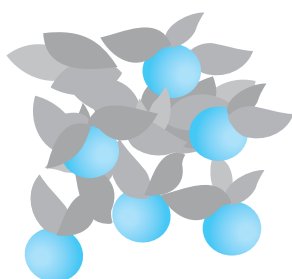

みかんの学校 開校

5月11日、南勢地区において「みかんの学校」が開校し、みかん栽培について学ぼうと町内外から24名の参加者が集まりました。役場にてみかんの品質などについての講義を受けた後、みかん農園へと会場を移し、実際にみかんの圃場を見学しました。参加者らは真剣な表情で話を聞き、みかんの育成について知識を深めました。この1年間、計6回の講義を通じて、みかん栽培の知識や技術を学ぶ予定です。



お知らせ窓口

志摩広域行政組合 臨時職員募集

志摩広域行政組合では臨時職員を募集します。くわしくは志摩広域行政組合事務局までお問い合わせください。

募集職種

- ▼看護職員（正看護師・准看護師）
- ▼介護職員
- ▼調理員
- 募集人員 若干人

問い合わせ先

三重県志摩市阿児町

神明1537番地1

志摩広域行政組合事務局

（特別養護老人ホーム才庭寮内）

☎0599-43-2112

介護職員初任者研修 受講生募集

離職者等を対象に、介護職員初任者研修（旧ヘルパー2級）の受講生を募集します。

受講期間

7月8日から9月10日まで

受講場所

三重県社会福祉会館（津市桜橋）ほか

応募要件

三重県に住民登録している満65歳未満の方

募集定員

39名

募集期間

6月2日から6月26日まで（必着）

受講料

無料

※教材費は実費負担

問い合わせ先

三重県社会福祉協議会

☎059-227-5160

福祉・介護の職場体験 参加者募集

対象者 福祉の仕事に関心のある方（学生可）

体験先

県内福祉施設（高齢者、障がい者、児童）

期間

平成26年5月から平成27年2月までの間で2日以上10日以内

時間

1日6時間から8時間程度

参加費

無料

※交通費・食事代・健康診断費用（必要な場合）などは自己負担です

※職場体験にかかる日当などは支給されません

申込み・問い合わせ先

三重県社会福祉協議会

福祉人材センター職場体験担当

☎059-227-5160

放送大学 10月生募集

放送大学は、テレビやインターネットなどを利用して自宅で学べる通信制の大学です。10月入学の学生を募集します。

募集する学生

▼教養学部

科目履修生（半年間在学）

選科履修生（1年間在学）

全科履修生（4年以上在学し卒業を目指す）

業を目指す）

▼大学院

修士科目生（半年間在学）

修士選科生（1年間在学）

出願期間

6月15日から8月31日まで

※インターネットでの出願も受け付けております

資料請求（無料）・問い合わせ先

〒514-0061

三重県津市一身田上津部田1234

放送大学三重学習センター

☎059-233-1170

小型移動式クレーン 運転技能講習会お知らせ

三重県建設労働組合伊勢支部では、三重県労働基準局の指定教育機関として「小型移動式クレーン

運転技能講習会」を左記の通り開催いたします。

つり上げ荷重1t以上5t未満の移動式クレーンの運転業務には、小型移動式クレーン運転技能講習修了の資格が必要です。

とき 7月17日（木）から

7月19日（土）まで

ところ

▼17・18日に実施される学科

旧電気会館（御園町高向）

▼19日に実施される実技

大仲建設土場（伊勢市西豊浜町）

受講料 18,500円

定員

40名（定員になり次第締切り）

受講資格 満18才以上の方

申込時に必要なもの

印鑑・受講料・

写真2枚（2.5cm×3.5cm）

申込み・問い合わせ先

三重県建設労働組合伊勢支部

伊勢市一之木4丁目644-3

☎0596-231-5535

害獣防止のための資材購入 経費を助成します

伊勢地域農業共済事務組合は、平成26年産水稻共済加入者（掛金納入者）を対象に、水稻を鳥獣害から防止するための資材購入費に

対する助成事業を実施します。
対象 害獣捕獲用の檻、わな、防護柵、防鳥ネット等の資材購入経費

助成額 購入経費の3割

受付期間 7月1日(火)から9月1日(月)まで

申請書設置場所

▼水産農林課(南島庁舎)

▼総合窓口(南勢庁舎)

問い合わせ先

伊勢地域農業共済事務組合

☎0596-2813350

狩猟免許試験のおしらせ

野生鳥獣は、「鳥獣の保護及び狩猟の適正化に関する法律」により、原則として捕獲が禁止されています。

ただし、狩猟免許の所持など一定の要件を満たす場合に、捕獲許可又は狩猟登録を受けて野生鳥獣を捕獲することが出来ます。

免許の種類

網猟免許・わな猟免許

第1種銃猟免許・第2種銃猟免許

試験実施

▼第1回試験

とき 7月10日(木)

9時30分から17時まで

ところ 三重県総合文化センター
受付期限 7月3日(木) 17時15分まで

▼第2回試験

とき 8月9日(土)

9時30分から17時まで

受付期限

8月1日(金) 17時15分まで

▼第3回試験

とき 8月24日(日)

9時30分から17時まで

ところ 三重県吉田山会館

受付期限

8月15日(金) 17時15分まで

提出書類

狩猟免許申請書・受験票

医師の診断書等・住民票抄本

受験料

初心者 5,200円

一部免除者 3,900円

※他の狩猟免許を持っている方

試験科目

知識試験・適性試験・技能試験

※なお、平成23年度に狩猟免許を取得された方は本年度が狩猟免許の更新年度に当たります。

申込み・問い合わせ先

伊勢農林水産事務所

☎0596-2715172

初心者狩猟免許取得予備講習会受講者募集について

この講習会は、三重県狩猟免許試験を受講するための予備講習会です。

▼第1回

とき 7月5日(土)

9時20分から

ところ 三重県総合文化センター内

定員 100名

▼第2回

とき 7月26日(土)

9時20分から

ところ 三重県総合文化センター内

定員 100名

※先着順で定員になり次第締め切ります。

受講料

13,000円

※経験者 5,000円

申込み・問い合わせ先

三重県猟友会

☎059-22810923

平成26年度 三重県下水道排水設備工事責任技術者試験のお知らせ

とき 11月27日(木)

午後1時から

ところ 三重県総合文化センター

(津市一身田上津部田1234)

申込受付期間 7月1日(火)から8月25日(月)まで

※当日消印有効

問い合わせ先

▼南伊勢町役場 上下水道課

☎0596-7710010

▼三重県下水道公社 排水設備担当

☎0598-5312331

STOP! 不法電波 電波利用環境保護周知啓 発強化期間

6月1日から
10日まで



電波の利用にはルールがあります。コードレス電話や特定小電力トランシーバーなどの無線機器を購入するときは、必ず「快適マーク」が付いているか確認してください。

また、外国規格のトランシーバーは、防衛行政用無線やテレビ放送などに妨害を与えるおそれがあり、国内では使用できません。

問い合わせ先

総務省 東海総合通信局

不法無線局の相談

☎052-97119107

テレビなどの受信障害の相談

☎052-97119648

CALENDAR 2014



日	月	火	水	木	金	土
1	2	3	4	5	6	7
8	9	10	11	12	13	14
15	16	17	18	19	20	21
22	23	24	25	26	27	28
29	30					



福祉課事業

乳幼児関係

問い合わせ先 福祉課(健康増進係) ☎ 0599-66-1114

事業	6月	受付時間	実施場所	対象者
1歳6か月児・ 3歳6か月児健診	20日(金)	13:00~13:30	役場南勢庁舎	1歳6か月児対象: 平成24年10月1日~平成24年11月30日生まれ 3歳6か月児対象: 平成22年10月1日~平成22年11月30日生まれ
乳幼児健康相談	24日(火) 26日(木)	9:30~11:30 10:00~11:30	役場南勢庁舎 ふれあいセンターなんとう	乳 幼 児

成人関係

事業	6月	受付時間	実施場所	対象者等
成人健康相談	24日(火) 26日(木)	13:00~14:00	役場南勢庁舎 ふれあいセンターなんとう	成人健康相談をご希望の方は、福祉課 健康増進係(☎ 0599-66-1114) までご予約をお願いします。
こころの健康相談	26日(木)	13:00~15:00	伊勢庁舎(相談室1)	※予約制となっていますので、 伊勢保健所 地域保健課(☎ 0596- 27-5148)までお電話ください。

6月がん集団検診(検診車)

検診日	受付時間	健診時間	胃がん	肺がん	大腸がん	乳がん マンモグラフィ	乳がん エコー	子宮頸 がん	実施場所
15日(日)	8:00~11:30	8:00~11:30	○	○	○				南島メディカル センター
	8:00~11:30	9:00~11:30				○	○	○	
	13:30~14:30	13:30~14:30		○					
	13:30~15:30	13:30~15:30			○	○	○	○	
18日(水)	8:00~11:30	8:00~11:30	○	○	○				ふれあいセンター なんとう
	8:00~11:30	9:00~11:30				○		○	
	13:30~14:30	13:30~14:30		○					
	13:30~15:30	13:30~15:30			○	○		○	
22日(日)	8:00~11:30	8:00~11:30	○	○	○				役場南勢庁舎
	8:00~11:30	9:00~11:30				○	○	○	
	13:30~14:30	13:30~14:30		○					
	13:30~15:30	13:30~15:30			○	○	○	○	
25日(水)	8:00~11:30	8:00~11:30	○	○	○				宿浦区民センター
	8:00~11:30	9:00~11:30				○		○	
	13:30~14:30	13:30~14:30		○					
	13:30~15:30	13:30~15:30			○	○		○	

※事前に送付させていただいております受診票に必要事項を記入し、検診料、健康手帳(交付を受けている方)と共に持参し、受付にお越しください。

子育て支援事業

問い合わせ先 子育て支援センター ☎ 0599-66-0015

事業	6月	内 容 等	時 間	実 施 場 所
ふれあい広場	3日(火)	・ふれあいひろば	10:30～12:00	子育て支援センター
	5日(木)	「ボールプールであそぼう」		ふれあいセンターなんとう
	17日(火)	・誕生会		ふれあいセンターなんとう
	19日(木)	・ゲームあそび		子育て支援センター
絵本の読み聞かせ会	10日(火)	「くまさん はい」	10:30～ (15分程度)	子育て支援センター
	11日(水)	長野 ヒデ子 作		南島サロン
出前ひろば	18日(水)	・たのしくあそぼう！	10:30～12:00	阿曾浦コミュニティセンター
園庭開放	4日(水)	・園庭で自由あそび(雨天中止)	10:00～11:00	なかよし保育園
特別イベント	12日(木)	・無料マーケット	10:00～12:00	ふれあいセンターなんとう 1階 集団健診室
	13日(金)			子育て支援センター
利用時間 (祝祭日を除く)	▼子育て支援センター ■月～金曜日		10:00～16:00	
	▼南島サロン ■月・水・金曜日		10:00～12:00	■火・木曜日 10:00～15:30

戸 籍 の 窓

(敬称略)

うぶごえ (4 月届出分)

奥山 陽風 (裕隆) 賛浦
森 拓斗 (裕継) 大方竈
萩原 琉煌 (翔一朗) 泉
舌古はなこ (勇樹) 五ヶ所浦
橋本 哩 (純) 阿曾浦

おくやみ (3 月届出分)

栗原善子 (81) 船越

(4 月届出分)

松平みち子 (90) 村山
里中わか子 (84) 阿曾浦
濱川直久 (72) 阿曾浦
青山重久 (84) 五ヶ所浦
濱地喜美子 (78) 神前浦
城 みつ (93) 迫間浦
磯崎甲榮子 (90) 古和浦
山本あき子 (83) 宿浦
青木ふく子 (87) 礪浦
島田安視 (83) 道行竈
下社修身 (77) 東宮
山川ハマ子 (78) 阿曾浦
奥村イクエ (96) 阿曾浦

(掲載の同意を得た方)

◆掲載を希望される方は、届出時に窓口でお申し出ください。また、町外へ届出され、掲載を希望される方もご連絡ください。

(住民課 ☎ 0599-66-1116)

運転免許証更新のお知らせ



▼とき・ところ 受付：10時から10時45分

◆6月12日(木) ふれあいセンターなんとう ◆6月26日(木) 町民文化会館

※お知らせハガキに指定された場所で更新の手続きをお願いします。

更新手続きに必要なもの ①お知らせハガキ ②運転免許証 ③手数料
④写真(3cm×2.4cm 6か月以内に撮影されたもの)

●くわしくは 伊勢警察署 ☎ 0596-20-0110
環境生活課(生活安全係) ☎ 0599-66-1154

巡回相談 予約先 三重済美学院「プレスわたらい」 ☎ 0596-62-3777
(無料・要予約) 福 祉 課 ☎ 0599-66-1114

事業	6 月	時 間	実 施 場 所
障がい者(児)巡回相談	12 日 (木)	10:00~16:00	役場 南勢庁舎
	26 日 (木)		役場 南島庁舎

消費生活相談 問い合わせ先
環境生活課(生活安全係) ☎ 0599-66-1154

相談日	時 間	場 所	商品購入やサービスの利用などの消費者トラブル、クーリングオフ制度などお気軽にご相談ください。(秘密厳守)
6 月 18 日 (水)	10:00~12:00	役場 南島庁舎	
	14:00~16:00	役場 南勢庁舎	

※上記時間内であれば、電話でのご相談も受け付けます。

ご利用ください 窓口業務の時間延長

毎週月曜日 17:15~19:00 6 月(2 日・9 日・16 日・23 日・30 日)

課 名	業 務
◆南勢庁舎 住 民 課 ☎ 0599-66-1116	証明書の交付に関する業務
◆南勢庁舎 税 務 課 ☎ 0599-66-1112	
◆南島庁舎 総合窓口 ☎ 0596-77-0001	

※窓口に来られた方の本人確認のため、ご本人であることを確認できる書類(運転免許証、健康保険証など)の提示をお願いしていますので、お忘れなくお持ちください。

※本人以外の方が住民票などを請求する際には、委任状が必要となる場合がありますのでくわしくは各課へお問い合わせください。

わが家のアイドル



かい わ り く
海和 璃久くん (平成25年4月生まれ)
はじめましてりくです。4月4日で1歳になりました。風邪一つせず元気に育ってます！アンパンマンと絵本が大好きで、アッ！とかオッ！とか声を出しながら楽しく遊んでいます。ママが大好きでちょっと甘えん坊さんです。これからもよろしくね★

五ヶ所浦 (ご両親は、礼諸さん・真弓さん)



で ぐ ち は な
出口 巴菜ちゃん (平成25年2月生まれ)
はじめまして。はなです♥
すきな色は、ピンク色です。すきなたべものは、パンです。まいにち、ママとおさんぽしてるの。たいようにいちゃんと、りんにいちゃんは、とってもやさしいよ。
夏になったら、パパやママやおにいちゃんたちと、うみにいきたいな♥

大江 (ご両親は、聡志さん・美春さん)

いきいき健康レシピ

南伊勢町食生活改善推進協議会

抹茶おにぎり



新茶の出回る季節となりました。今回は旬の食材、お茶を使った「抹茶おにぎり」を紹介します。抹茶のほろ苦さと、あなごの甘辛タレがよく合う変わりおにぎりです。新緑の味をぜひ、お楽しみください。



エネルギー 486kcal (全量)

材料

(4人分・一人小さめのおにぎり3個)

- ・ごはん……………3合分
- ① 抹茶……………小さじ3
- ① 熱湯……………大さじ1
- ・あなご蒲焼……………1本
- ・実山椒の佃煮(市販)……………小さじ2
- ・塩……………小さじ1/2
- ・焼き海苔(全型)……………4枚

作り方

- 下処理● ▼米→少し固めの水加減で炊く。
- ▼あなご→12等分に切る。
- ▼のり→4等分に切る。
- ①①を滑らかになるまでよく混ぜ合わせる。
- ②炊きあったごはん、①と実山椒の佃煮、塩を加えてよく混ぜ合わせる。
- ③12等分しておにぎりを握る。
- ④アナゴを置き、海苔で巻く。

◆毎月、ふれあいセンターななとうと町民文化会館で健康レシピの教室を開催しています。

ぜひ、ご参加ください。

問い合わせ先 福祉課 ☎ 0599-66-1114