

広報



みすみせ



子ども議会（詳しくは、16ページ「まちのできごと」をご覧ください。）

今月の主な内容

- 臨時会／町議会議員選挙投票日ほか…………… ②～③
- 奨学生募集／住民基本台帳閲覧状況ほか…………… ④～⑤
- 町の人事行政の運営状況のあらまし…………… ⑥～⑦
- 新型インフルエンザワクチンの接種／
ねんきん通信ほか…………… ⑧～⑨
- 町政刷新委員会委員の募集ほか…………… ⑩～⑪
- 町立病院からこんにちは／南伊勢高校だより…………… ⑫～⑬
- 町民文化会館便り／お知らせ広場ほか…………… ⑭～⑮
- まちのできごと／わが家のアイドルほか…………… ⑯～⑰
- くらしの情報…………… ⑱～⑳

◀人の動き▶

人 口 16,277 人 （－ 18）
 男 7,705 人 （－ 6）
 女 8,572 人 （－ 12）
 世帯数 6,558 世帯 （＋ 10）
 2月1日現在（ ）内は前月比

2010
（平成 22 年）

3

No.54
MARCH



第1回 臨時会開催

1月26日、臨時会が開かれ
上程された4件の議案がすべて
原案どおり可決されました。

可決された議案

- 21年度一般会計補正予算
(第8号)
- 動産の買入れについて
- 小学校教務用コンピューター機器購入
- 工事請負契約の締結について
・ 迫間浦コミュニティセンター建築工事
- 工事請負契約の締結について
・ 南伊勢町特定環境保全公共下水道事業(五ヶ所・切原・飯満地区)
- 管路施設工事その2および五ヶ所浦地区水道管布設替工事その2



町営バス利用券を 予約していただいた皆さまへ



環境課 ☎0599-66-1154

2月26日までに予約していただいた「町営バス利用券」を次の日程で販売しますので、代金(2,000円)をお持ちのうえ、予約販売場所までお越しください。

販売日	出張所	時 間
3月8日(月)	中島出張所	午前8:30～午後5:00
3月9日(火)	鵜倉出張所	午前8:30～午後5:00
3月10日(水)	島津出張所	午前8:30～午後5:00
3月16日(火) 16日以降は、随時販売	南 島 庁 舎 総 合 窓 口	午前8:30～午後5:00

販売日	地 区	時 間	予約販売場所
3月15日(月)	五ヶ所浦	午前9:00～午後5:00	役場環境課(15日以降随時販売)
	田 曾 浦	午前9:00～午前9:30	三重外湾漁協協同組合宿田曾事業所・田曾浦漁村センター
	宿 浦	午前9:40～午前10:40	宿浦区民センター
	木 谷	午前11:00～午前11:15	木谷の館
	下 津 浦	午前11:25～午前11:40	三重外湾漁協協同組合くまの灘支所・神原
	神 津 佐	午後1:10～午後1:30	伊勢農協南勢支店神原店
	切 原	午後1:50～午後2:10	切原公民館
	船 越	午後2:30～午後2:45	船越公民館
3月16日(火)	内 瀬	午前8:40～午前8:55	三重外湾漁協協同組合くまの灘支所・内瀬浦
	伊 勢 路	午前9:10～午前9:25	伊勢路多目的集会施設
	斎 田	午前9:40～午前9:50	斎田集会施設
	始 神	午前10:05～午前10:15	始神集会所
	押 漕	午前10:30～午前10:45	押漕公民館
	中津浜浦	午前11:15～午前11:45	三重外湾漁協協同組合くまの灘支所・中津浜浦
	迫 間 浦	午後1:30～午後3:00	三重外湾漁協協同組合くまの灘支所・迫間浦
3月17日(水)	礪 浦	午前9:30～午前11:20	礪浦区事務所
	相 賀 浦	午後1:30～午後3:00	三重外湾漁協協同組合くまの灘支所・相賀浦 旧くまの灘相賀浦支部

南伊勢町議会議員選挙

投票日 4月18日(日)

投票時間 午前7時から午後6時まで

★立候補予定者説明会★ と き 3月24日(水) 午前10時から
ところ 南伊勢町役場 南勢庁舎

問い合わせ先 南伊勢町選挙管理委員会 ☎ 0599-66-1111

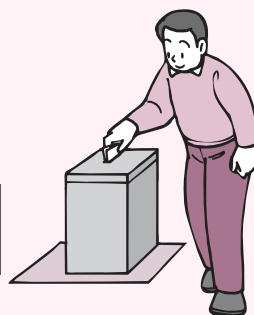

* 国民健康保険からのお知らせ *

～70歳から74歳の方へ～

平成22年4月以降も医療機関での 窓口負担1割が継続されます

医療機関の窓口負担が1割の方（70歳～74歳のみ）は、平成22年4月から2割に引き上げられる予定でしたが、凍結措置法が引続き延長され平成22年4月以降も1割負担が継続されることとなりました。

対象となる方（現在お手元の高齢受給者証の一部負担区分の割合欄に【2割（平成22年3月31日までは1割）】と表記のある方）には、3月下旬には、新しい高齢受給者証を発送いたしますので、お手元の高齢受給者証と差替えをお願いします。

なお、所得区分が「一般」の方の高額療養費の自己負担限度額につきましても引き上げられる予定でしたが、これまでの自己負担限度額で継続されます。

問い合わせ先 住民課（国保係）☎ 0599-66-1116



後期高齢者医療制度からのお知らせ

三重県後期高齢者医療制度に加入している方の、平成21年1月から12月診療分の「医療費のお知らせ」を希望された方に送付いたします。

「医療費のお知らせ」とは

- ◆受診した医療機関名、日数、医療費の10割の金額等を月別に記載したお知らせ通知です。（確定申告などの「医療費控除」の領収書の代わりとすることはできません）

「医療費のお知らせ」の送付を希望される方は、下記までお申込みください。

*申込みは代理の方でも結構ですが、送付は被保険者本人あてとなります。

問い合わせ先 三重県後期高齢者医療広域連合 事業課 ☎ 059-221-6884

看護師修学資金奨学生募集

看護師の確保と保健医療の充実を目的とし、看護師を目指す方に看護師修学資金を貸与しています。

■対象者および貸与額

4月現在で看護師養成学校に在学している方で、卒業後、本町の医療機関で看護業務に従事できる見込みの方。

看護師養成学校生 年間 60 万円

(卒業までの正規の最短修業期間)

■選考基準

南伊勢町に生活の本拠を有し、卒業後に本町の医療機関等において看護業務に従事できる見込みの方で、奨学生選考委員会が優秀と認めた方について貸与します。

■返還方法

看護師養成学校卒業後、町立南伊勢病院または南島メディカルセンターに、引続き5年間在職したときは返還が免除となります。(詳しくはお問い合わせください。)

- 申 込 書 申込みを希望される方は、教育課（南島庁舎）、または愛洲の館（五ヶ所浦）まで申込書を請求してください。

- 申込締切日 平成 22 年 4 月 15 日(木)

問い合わせ先 教育委員会 教育課 ☎ 0596 - 77 - 0002

奨学生募集

経済的理由により修学困難な学生に学資を貸与して修学を奨励しています。

■対象者および貸与額

4月現在、高等学校、大学、短期大学、高等専門学校のいずれかに在学している方。

高校生 年間 24 万円

(卒業するまでの正規の最短修業期間)

大学生(短大生、専門学校生含む)年間 36 万円

(卒業までの正規の最短修業期間)

■選考基準

南伊勢町に生活の本拠を有し、奨学生選考委員会が優秀と認めた方について貸与します。

■返還方法

学校卒業後（高校から上級学校へ進学した場合は上級学校卒業後）翌々月から月々6年間で返済。

肝臓機能障害の 身体障害者手帳の交付が スタートします

4月1日から、肝臓機能障害が新たに追加されます。

肝臓機能の障害により日常生活に支障をきたしている方に、身体障害者手帳が交付されます。

また、肝臓移植および肝臓移植後の抗免疫療法にかかる医療費の自己負担が軽減される(自立支援医療費)等の支援が行われます。

問い合わせ先 福祉課（介護支援係）
☎ 0599 - 66 - 1114

児童生徒の就学を 援助します

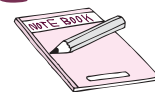

町内の小・中学校に児童生徒が在学する家庭で、経済的理由により就学困難な場合に、学用品費・通学用品費・給食費・修学旅行費等の一部を援助していますので、お問い合わせください。

<次のような家庭の児童生徒が対象となります>

- 生活保護世帯に準ずる程度、生活に困っている家庭
- 生活保護法に基づく保護の停止または廃止になっている家庭
- 保護者の職業が不安定で生活状態が悪いと認められる家庭
- 児童扶養手当の支給を受けている家庭

問い合わせ先 教育課 ☎ 0596 - 77 - 0002
または、町内各小中学校へ

農家のみなさまへ

戸別所得補償モデル対策説明会のお知らせ

平成 22 年度より水田農業の経営安定を図るために戸別所得補償制度が実施されます。

この新しい事業は、水田を利用して耕作している農家の方が対象になります。

下記の日程で説明会を開催しますので、ぜひご参加ください。

★説明会日程

開催日	時 間	場 所
3 月 8 日 (月)	午後 7 時	役場 (南島庁舎) 2 階会議室
3 月 9 日 (火)	午後 7 時	役場 (南勢庁舎) 3 階会議室



問い合わせ先 産業振興課 ☎ 0596 - 77-0007

住民基本台帳閲覧状況のお知らせ

住民課 ☎ 0599 - 66 - 1116

住民基本台帳法の規定に基づいて、平成 21 年 1 月から 12 月の住民基本台帳の閲覧状況をお知らせします。

個人または法人の申出による住民基本台帳の一部の写しの閲覧

閲覧月日	申請者名称	利用目的	閲覧にかかる住民の範囲	対象者数
2 月 6 日	船越老人クラブ 代表 東 一雄	老人クラブ加入者名簿作成	昭和15年 4 月～昭和20年 3 月生	17人
2 月10日	宿浦老人クラブ 代表 奥村 正雄	老人クラブ加入者名簿作成	昭和18年 2 月 2 日～昭和19年 4 月 1 日生	23人
7 月13日	株式会社 日本サーチセンター	デジタル放送に関する調査	内瀬・伊勢路16歳以上の男女	12人
8 月18日	株式会社 日本出版	男女共同参画に関する 県民意識と生活基礎調査	切原・田曾浦・東宮20歳以上の男女	2,030人
9 月 3 日	伊勢路区 代表 藤原 重俊	敬老会長寿者名簿作成	明治44年 9 月 1 日～昭和 5 年 4 月 1 日生	63人
12月10日	五ヶ所浦老人クラブ 代表 上村 楠佳	老人クラブ加入者名簿作成	昭和19年 4 月 1 日～昭和20年 3 月31日生	27人

平成21年度

南伊勢町青少年育成町民会議の
活動を終えるにあたって

南伊勢町青少年育成町民会議

会長 仲 西 栄 助

本年度も子どもたちの健全育成について、各方面のかたがたに多大のお心寄せを頂きありがとうございました。おかげをもちまして本年度の行事も滞りなく終了することができました。これも、各地域・家庭において子どもたちを温かく見守っていただいた賜物であると思っています。本当にありがとうございます。

子どもたちの育ちにとって、依然として厳しい日々が続きますが、「地域の子供は地域で育てる」を合言葉に住民が一丸となって、引き続いて子どもたちの健全育成にご協力くださるようお願いいたします。

平成21年度の行事は次の日程で行われました。

◆地区部会

吉津地区 7 月 8 日

南部地区 7 月 16 日

鵜倉北部 7 月 15 日

島津東地区 7 月 1 日

◆町内3校合同中学校総合学習発表会(南島中学校)

12 月 4 日

◆西中生徒講演会

11 月 24 日、12 月 2 日

町の人事行政の運営状況のあらまし

町民の皆さんに、行政サービスの担い手である町職員の勤務実態などを知っていただき、透明性を高めることによって、より適正な人事行政の運営を確保するため、「人事行政の運営等の状況の公表に関する条例」に基づき、町職員の任免や給与などの状況をお知らせします。

* 人事行政の運営等の状況の詳しい内容は、町ホームページでご覧いただくことができます。

⇒ http://www.town.minamiise.mie.jp/modules/pico/index.php?content_id=149

給与の状況

◆職員の給与の状況

①職員の初任給の状況(平成21年4月1日現在)

区 分		南伊勢町		国	
		初任給	2年後の給料	初任給	2年後の給料
一般行政職	大学卒	172,200 円	185,800 円	172,200 円	185,800 円
	高校卒	140,100 円	149,800 円	140,100 円	149,800 円
技能労務職	高校卒	137,200 円	146,700 円	—	—
	中学卒	125,400 円	133,100 円	—	—

②職員の平均年齢、平均給料月額及び平均給与月額の状況(平成21年4月1日現在)

区 分		平均年齢	平均給料月額	平均給与月額
一般行政職	南伊勢町	45.6 歳	330,707 円	353,977 円
	国	41.5 歳	325,521 円	391,770 円
技能労務職	南伊勢町	45.9 歳	233,100 円	252,675 円
	国	49.2 歳	285,548 円	322,737 円

* 給与は、基本給である給料に諸手当を加えたものです。

◆職員手当の状況(平成22年1月1日現在)

区 分	内 容
扶 養 手 当	扶養親族のある職員に支給
住 居 手 当	住居を借り受け一定額以上の家賃を支払っている職員
通 勤 手 当	通勤のためバスなどの交通機関又は自動車などの交通用具を使用する職員に支給
管理職手当	管理職に支給
期末・勤勉手 当	期 末
	6 月期 1.25 月分
	12 月期 1.50 月分
	計 2.75 月分
退 職 手 当	勤 勉
	6 月期 0.70 月分
	12 月期 0.70 月分
	計 1.40 月分
* 職務の級により加算措置あり	
退 職 手 当	自己都合
	勤続 20 年 23.50 月分
	勤続 25 年 33.50 月分
	勤続 35 年 47.50 月分
退 職 手 当	定年・勸奨
	最高限度額 59.28 月分
	59.28 月分
	59.28 月分

◆特別職の報酬等の状況(平成22年1月1日現在)

町長等の特別職の職員の報酬などは、公正を期するため、町内各界の代表者等で構成する「特別職報酬等審議会」の答申を受けて、条例で定められています。

給料月額等		期末手当	
町 長	720,000 円	6 月期	1.90 月
副町長	550,000 円	12 月期	2.25 月
議 長	275,000 円	6 月期	1.60 月
副議長	210,000 円	12 月期	1.70 月
議 員	190,000 円		

* 条例に基づき、給料月額等に 20% の加算措置があります。

◆人件費の状況

(平成21年度普通会計予算)

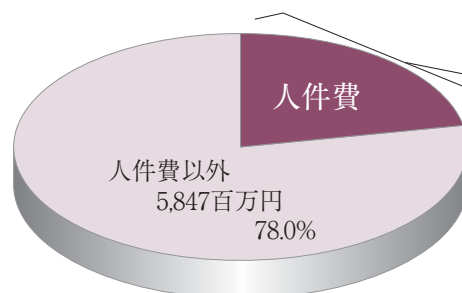

人件費 1,649百万円 22.0%

【内訳】 特別職報酬等	62百万円
一般職給料	862百万円
期末・勤勉手当	371百万円
職員手当	87百万円
共済組合負担金等	267百万円

(注) 職員手当には退職手当を含んでいません。

職員数の状況

◆部門別職員数の状況と主な増減理由(平成 21 年 4 月 1 日現在) (単位：人)

区 分 部 門		職 員 数		対前年 増減数	主な増減理由
		平成 21 年	平成 20 年		
一般行政部門	議 会	4	3	1	業務増
	総 務	44	47	▲ 3	事務の統廃合縮小
	税 務	10	11	▲ 1	事務の統廃合縮小
	農林水産	14	15	▲ 1	事務の統廃合縮小
	商 工	5	4	1	業務増
	土 木	8	9	▲ 1	事務の統廃合縮小
	民 生	94	99	▲ 5	欠員不補充
	衛 生	34	37	▲ 3	事務の統廃合縮小・欠員不補充
小 計		213	225	▲ 12	
特別行政部門	教 育	24	26	▲ 2	欠員不補充
	小 計	24	26	▲ 2	
公営企業等会計部門	病 院	50	52	▲ 2	欠員不補充
	水 道	4	4	0	
	下 水 道	6	6	0	
	そ の 他	7	7	0	
小 計		67	69	▲ 2	
合 計		304	320	▲ 16	

◆定員適正化の状況

本町では、定員の適正化に取り組み、平成18年度から平成22年度までの5年間で、職員数を13%程度（49人）削減する計画があります。これは事務事業の見直し、合理化を進め、また課及び施設の統廃合等を考えた結果です。なお、進ちょく状況は次のとおりです。

区分	適正化計画 平成 18 ～ 22 年度	対象職員数 合併時（H17.10.1）	職 員 数 平成 21 年度	増減数・進ちょく率
職員数	▲ 49 人	369 人	304 人	▲ 65 人・132.7%

職員の採用状況 (単位：人)				職員の退職状況 (単位：人)			
区 分	競争試験	選 考	合 計	定年退職	勸奨退職	普通退職ほか	合 計
一般行政職等	7	0	7	20	11	3	34
技能労務職	3	0	3	6	0	0	6
病 院	2	2	4	1	4	10	15
合 計	12	2	14	27	15	13	55

* H 19. 4. 2～H 21. 4. 1 採用者数です。

* H 19. 4. 1～H 21. 3. 31 退職者数です。

勤務時間及び休暇制度

勤務時間は、原則週休 2 日制、週38時間45分勤務で、1 日の勤務時間は 8 時30分から17時15分までです。
休暇には大きく次の 4 つがあります。

- ①年次有給休暇 ②病気休暇 ③特別休暇（結婚休暇、忌引休暇など） ④介護休暇

分限処分の状況(平成20年度) (単位：人)

区 分	免 職	降 任	休 職	合 計	分限処分は、心身の故障や職に必要な適格性を欠くなど、職員がその職責を十分に果たすることが出来ない場合に、公務能率を維持することを目的として、職員の意に反する不利益な身分上の変動をもたらす処分です。
町長部局	0	0	2	2	
教育委員会	0	0	0	0	
合 計	0	0	2	2	

懲戒処分の状況(平成20年度) (単位：人)

区 分	免 職	停 職	減 給	戒 告	合 計	懲戒処分は、職員が法令や職務上の義務等に違反した場合に、公務における規律と秩序を維持することを目的として、その職員に道義的責任を問う制裁措置です。
町長部局	0	0	0	0	0	
教育委員会	0	0	0	0	0	
合 計	0	0	0	0	0	

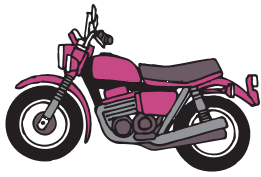

自動車の登録・自動車税等に関する手続きはお早めに！

年度末の3月は、登録申請・相談等が集中し窓口が大変混雑しますので、お早目の手続きをお願いします。

なお、自動車の届出・税等に関する手続きは、下記までお問い合わせください。

申請・届出関係

普通自動車・250ccを超えるオートバイ	三重運輸支局	☎ 050 - 5540 - 2055
軽自動車	軽自動車検査協会三重事務所	☎ 059 - 234 - 8431
125ccを超え 250cc以下のオートバイ	三重県軽自動車協会	☎ 059 - 234 - 8611
125cc以下のオートバイ	役場 税務課	☎ 0599 - 66 - 1112

税金関係

自動車税・自動車取得税	三重県自動車税事務所	☎ 059 - 223 - 5042
軽自動車税(250ccを超えるオートバイを含む)	軽自動車税協議会	☎ 059 - 234 - 7076

町民全ての方が **新型インフルエンザワクチン接種** の対象となりました

接種費用の助成については、平成21年度中に接種をされた方で、下記の①②のとおりです。

- 1** 生活保護を受けている世帯の方、または、世帯員全員が平成21年度町民税非課税の方への接種費用の全額助成

接種前に、印鑑を持って申請窓口にお越しください。

確認後、書類をお渡しいたします。(生活保護世帯の方は書類をお渡しするまでに10日前後かかりますので、ご注意ください)

万が一、接種までに手続きが間に合わなかった場合などは、福祉課までご相談ください。

平成21年1月2日以降に転入された方は、前住所地での非課税証明書が必要となりますのでお問い合わせください。

- 2** ①以外の方で、小学校3年生に相当する年齢以下の方への2回目接種費用(2,550円)の助成

2回目の接種後、保護者の方が申請してください。(郵送申請の場合は、事前にご連絡ください)

申請に必要なもの

- ① 印鑑
- ② 2回目の、接種済証(医療機関発行)または接種済の記載がある母子健康手帳
- ③ 2回目の領収書(※新型インフルエンザワクチン代と分かるもの)
- ④ 通帳など保護者の口座情報が分かるもの

申請場所などについて

申請窓口は、①福祉課(南勢庁舎)、②総合窓口(南島庁舎)、③各出張所のいずれかとなります。申請書は、ホームページからダウンロードすることもできます。申請は**4月16日(金)まで**にお願いします。

問い合わせ先 福祉課 ☎ 0599-66-1114

ねんきん通信

国民年金保険料の納付は「口座振替」が 便利で「お得」です！

安心

自動引落しで納め忘れの
心配がありません

便利

金融機関等に行く手間と
時間が省けます

簡単

1 度の手続きで OK
手数料もかかりません

お得

「早割」・「前納」の制度が
あります

◆当月末の口座振替を「早割」にすると・・・

月々 50 円（年間 600 円）のお得！

★月末が休日の場合は、翌営業日が引落日となります。

口座振替が開始されるまで、2 ヶ月程度かかります。お申込みはお早めに。

また、すでに口座振替で前納されている方（引き続き第 1 号被保険者である方）は、毎年お申込みしていただく必要はありません。

「クレジットカード納付」について

クレジットカード納付は、被保険者ご自身から事前にお申込みいただき、以後、継続的にクレジットカード会社が立替納付を行うものです。

（クレジットカードを提示して、直接納付する方法ではありません。）

なお、クレジットカード納付では口座振替による毎年振替「早割」は適用されません。

また、6 ヶ月前納・1 年前納の割引額は現金納付の割引額となります。

【現金納付の割引額：1 年前納 3,220 円／6 ヶ月前納 740 円】

国民年金は、日本国内にお住まいの20歳以上60歳未満のすべての方が加入し、保険料を納め支えあう制度です。

社会全体の世代間扶養のしくみで成り立つ、公的年金制度として、生涯にわたり皆さまをサポートします。

お申込み
問い合わせ先

日本年金機構 伊勢年金事務所 ☎0596-27-3604

「町政刷新委員会」委員の募集

町政刷新委員会とは

住民の観点から、町政のあり方を刷新するとともに、行政および各種団体、住民の役割のあり方を検討することを目的とします。

委員会の名称	南伊勢町町政刷新委員会
主な審議内容	●町政のあり方に関すること ●行政および団体、住民の役割のあり方に関すること
募集人員	3～5名程度
応募資格	●町内に在住する20歳以上の方 ●町の他の委員会等の委員でない方 ●町の職員および議員でない方
選任の時期	平成22年4月1日
任期	平成23年3月31日まで
選考方法	町政刷新委員会公募委員応募申込書による書類選考のみ
申込み方法	町政刷新委員会公募委員応募申込書を役場行政経営課（南勢庁舎）、または総合窓口（南島庁舎）へ提出してください。 ※申込書は行政経営課、総合窓口（南島庁舎）および町ホームページにあります。 ※申込書は返還しません。
申込み期限	3月19日(金)（必着） ※郵送の場合は、申込期限の消印の日までが有効
問い合わせ先	行政経営課 ☎ 0599 - 66 - 1366

水道検針員募集

田曾浦地区（520件程度）の検針員を1名募集します。

応募資格	町内に住所を有する、20才～65才までの方
契約期間	平成22年4月1日から 平成23年3月31日まで（更新あり）
申込期限	3月15日(月) 必着
応募方法	

履歴書1通を、役場上下水道課（南島庁舎）、または総合窓口（南勢庁舎）まで提出してください。（郵送可）

※履歴書は募集チラシのウラ面または市販のものを使用してください。

選考方法	面接試験
面接日時	3月23日(火) 午後1時30分
場所	南勢庁舎 3階第1会議室
◆詳しくは、役場上下水道課（南島庁舎）、南勢庁舎総合窓口、各出張所に備え付けてある募集チラシをご覧ください。	

問い合わせ先	上下水道課（山本） ☎ 0596 - 77 - 0010
---------------	---------------------------------

学校臨時給食調理員募集

学校臨時給食調理員を3名募集します。

雇用期間	平成22年4月1日から平成22年7月31日 （最長6ヶ月の期間延長する場合あり）
応募資格	年齢59歳以下で調理師免許を有し、町内小中学校に通勤可能な方
勤務時間	午前7時30分から午後4時30分までのうち8時間 （学校により始業・終業時間に差異あり）
賃金	時給 800円 通勤費（役場の規定による）
社会保険等	健康保険・厚生年金保険・雇用保険
募集期限	3月15日(月) 必着
応募方法	

下記の書類を、教育委員会（南島庁舎）、または総合窓口（南勢庁舎）へ提出してください。

- 履歴書（市販のもの）
- 健康診断書（病院が発行する用紙で胸部撮影有り）
- 調理師免許の写し

選考方法	面接試験
面接日時	3月23日(火) 午後2時30分
場所	南勢庁舎 3階第1会議室
問い合わせ先	教育委員会教育課 ☎ 0596 - 77 - 0002

また、応募された方は面接日に会場へお越しください。

役場マイクロバス運転業務受託者募集

- 委託業務** ● バスの運転業務、バスの管理（清掃、始業前点検等）
● その他運転業務に関して町長が指示する事項
- 委託期間** 平成22年 4 月 1 日から
平成23年 3 月31日まで
- 通常運転範囲**
一般行政用務に必要な町等が行う研修視察等
- バス保管場所** 神前浦（役場南島庁舎横）
- 委託料** 1,800,000 円（月々15万円）
- 募集期限** 3 月18日(木) 必着
- 応募資格** ● 健康で、無事故無違反の安全運転のできる方
● 大型運転免許取得の方
- 応募方法**
市販の履歴書に運転免許証の両面の写しを添付し、役場総務課（南勢庁舎）、または総合窓口（南島庁舎）へ提出してください。
- 選考方法** 面接試験
面接日時：3 月25日(木) 午後 1 時30分
場 所：南勢庁舎 3 階第 1 会議室
- 問い合わせ先** 総務課 ☎ 0599 - 66 - 1111

臨時保育士募集

- 臨時保育士を 1 名募集します。
- 雇用期間** 平成22年 4 月 1 日から
平成22年 9 月30日まで
（延長する場合あり）
- 勤務先** 南伊勢町保育所
- 賃 金** 日額 7,100 円
- 募集期限** 3 月18日(木) 必着
- 応募資格** ● 健康な方（59歳くらいまで）
● 保育士の資格を有する方
● 普通自動車免許取得の方
- 応募方法**
下記の書類を、総務課（南勢庁舎）または総合窓口（南島庁舎）へ提出してください。
● 履歴書（市販のもの）
● 保育士証写し
● 運転免許証の写し
- 選考方法** 面接試験
面接日時：3 月25日(木) 午後 2 時30分
場 所：南勢庁舎 3 階第 1 会議室
- 問い合わせ先** 福祉課 ☎ 0599 - 66 - 1114

保育所通園バス運転業務受託者募集

- | | | | |
|------------|---------------|--------|---------------------------------|
| 勤務先 | 穂 原 園 1 名 | 通常運転範囲 | 穂原園～押瀬 穂原園～内瀬 |
| | 南 海 園 1 名 | 通常運転範囲 | 南海園～相賀浦 南海園～礪浦 南海園～迫間浦 |
| | 五ヶ所園、神原園 1 名 | 通常運転範囲 | 五ヶ所園～中津浜浦 五ヶ所園～切原
神原園～木谷、下津浦 |
| | な か よ し 園 1 名 | 通常運転範囲 | なかよし園～道方、阿曾浦、槌柄浦、賛浦 |
- 委託業務** ● バスの運転業務、バスの管理（清掃、始業前点検等）
● その他保育業務に関して町長が指示する事項
- 委託期間** 平成22年 4 月 1 日から平成25年 3 月31日まで
- 委託料** 年間委託料として契約しますが、支払いは月払いです。
年額 1,350,000円（業務時間 4 時間30分）穂原園、南海園、五ヶ所園、神原園
年額 1,650,000円（業務時間 5 時間30分）なかよし園
- 募集期限** 3 月18日(木) 必着
- 応募資格** ● 健康で（70歳くらいまで）、安全運転のできる方 ● 大型運転免許取得の方
- 応募方法** 市販の履歴書に運転免許証の両面の写しを添付し、役場総務課（南勢庁舎）、または総合窓口（南島庁舎）へ提出してください。
- 選考方法** 面接試験 面接日時：3 月25日(木) 午後 2 時
場 所：南勢庁舎 3 階第 1 会議室
- 問い合わせ先** 福祉課 ☎ 0599 - 66 - 1114

■■■ お願い ■■■ 応募の際は、何に応募するかを封筒の表に明記してください。

町立病院からこんにちは

X線CTとMRIの違いについて

町立南伊勢病院にはX線CTしかありませんが、しばしば「MRIとどう違うのか?」、「CTの代わりにMRI装置を導入すれば、わざわざ他の病院に撮影に行かなくてもいいのに」というような質問、ご意見をいただきます。そこで、今回はCTとMRIの違い、その適応について急性期の脳卒中を例として紹介します。

脳卒中には大きく分けて、脳出血やくも膜下出血などの出血性の脳卒中と、脳梗塞などの血管がつまっておこる虚血性の脳卒中との二つのタイプがあります。この出血性の脳卒中と、虚血性の脳卒中とでは行われる治療が全く正反対となり、逆の治療を行うと大変なことになります。そして、脳卒中の治療は一分一秒を争うことが多く、最初の段階ですみやかに出血性の脳卒中か虚血性の脳卒中かを鑑別することが重要となります。

発症直後の脳卒中疑いの方が病院に運び込まれた時には、CT検査とMRI検査で、どちらを先に行うかというところ、どこの病院でもまずCT検査を行います。何故かというと、もともとMRIは出血の診断が苦手だからです。MRI検査を行っても、脳出血やくも膜下出血などの急性期の出血は写らないことが多く、結局MRIでは出血しているのかどうか分からないからです。一方、出血性の脳卒中である脳出血やくも膜下出血は、CT検査を行えば発病直後でも直ちに診断がつきます。出血がなければ、とりあえず梗塞とを考えて治療します。

また、MRI検査では磁気を使うので、身体に心臓ペースメーカーが埋め込まれていたり、金属製脳動脈瘤クリップや眼球内に金属異物があつたりした場合には重大な事故につながる場合があります。そのため、意識不明の方が救急車で運び込まれ

たとしても、体内に何が入っているかわからないので、まずCTの検査が行われることになります。

以上のように急性期の脳卒中では、出血か梗塞かを診断するためにCT検査が有効なこと、心臓ペースメーカーや体内に金属物がある場合には重大な事故につながる可能性があることから、当病院ではCTを使つて救急患者の対応にあたっています。しかしながら、脳出血以外の頭蓋内病変や脊椎・脊髄など、MRI検査の方が圧倒的に診断能力が高いとされているものも多く、CT検査でよくわからない場合には他の病院に撮影に行つていただいています。

町立南伊勢病院 X線室

シャトルバス 運行のご案内

月曜日から金曜日の8時05分から12時05分の間、「五ヶ所バスセンター」↔「町立南伊勢病院」間でシャトルバスを運行していますのでご利用ください。

◆運行時間など、詳しいことは、お問い合わせください。

***** 糖尿病教室のお知らせ *****

3月26日(金) 午前11時から(昼食付)

付き添いの方にも500円で昼食をお出しできます。

お気軽にご参加ください。(申込み締切 3月19日(金) まで)

申込み・問い合わせ先 町立南伊勢病院 (管理栄養士)

☎ 0599 - 66 - 0011





南伊勢高校だより

□中高生徒会交流会

1月13日(水)、南勢中学校会議室において、中高後期生徒会本部交流会が行なわれました。中高入り混じった生徒会役員12名が3班に分かれ自己紹介をした後、合同清掃活動や文化祭交流、その他中高一貫の取り組みについて、「良かった点」「改善点」について各班で話し合いました。その後、模造紙にまとめた意見を各班の代表者が前で発表し、中高の交流について生徒の目線で意見交換をしました。雪がちらつく寒い日でしたが、1時間の交流は熱く有意義なものになりました。



□人権講演会

1月13日(水)の午後、本校舎体育館にて人権講演会が実施されました。今年は、四日市市を中心に人権教育にご活躍されている韓 久(ハン グウ)さんを迎え、「イメージの払拭～在日として伝えたいこと～」



と題した講演をいただきました。在日韓国人の韓さんは、韓国の代表的な楽器を紹介されたり塩浜小学校の講師時代の経験等を画像を用いて説明されながら、イメージから発する差別のもつ理不尽さを熱く語ってくれました。また、熱心に話しに聴き入った生徒達の中には、韓国の民族衣装であるチマチョゴリを実際に身につけたり、講演後韓先生に質問に行く生徒もいて、差別について真剣に考える姿勢が見られました。

□茶道部、南勢中学へ

1月20日(水)、南勢中学校1学年の総合的な学習の時間に本校舎茶道部員5名と顧問3名が訪問。「お茶会体験学習」の出前授業を行ないました。中学1年生約70名を前に、茶道部員がお菓子やお茶のいただき方や出し方を実演して教えると、中学生の皆さんも一生懸命お茶に取り組んでいました。また茶道部員が前でお点前を見せると、中学生たちは真剣に見入ってお茶の世界の雰囲気を感じ取っているようでした。今後も南勢中学校や地域の皆さんとこのような活動を通じて触れ合えると素敵だなと感じました。



□3学年、集大成の発表会



1月14日(木)、本校舎視聴覚室にて、3学年の総合的な学習「輝ひ(かがよい)」の発表会が行なわれました。3学年のテーマは「社会人として必要な知識を身につける。」卒業後に必要になるであろうマナーやルールについて、3年生は1、2学期の間9班に分かれて調査してきました。この日は和食や洋食でのマナーや冠婚葬祭のマナー、進学して一人暮らしをする場合等に役に立つ、下宿生活についてや犯罪対策について、またどこでも起こりうる災害対策について等を3年生らしくうまくまとめて発表し、知識を共有しました。

□図書館開放予定日 3月カレンダー

南勢校舎図書館

月	火	水	木	金
1	2	3	4	5
×	△	△	△	△
8	9	10	11	12
△	△	△	×	△
15	16	17	18	19
△	△	△	△	△
22	23	24	25	26
×	△	△	△	△
29	30	31		
△	△	△		

地域の皆様に利用して頂くよう図書館を開放しています。

〔開放時間帯〕◎13:00-17:00 ○15:40-17:00 △9:00-17:00 × 開放日でない
閉館日は会議等に変更することがあります。ご了承ください。

3月の 詩(弥生)

めがさめた

工藤直子

どうしたの? 山 うす緑のようふくがふるふる ゆれているよ
おい山よ! なに ふるふるしてるの? だってね くっくく
雪どけみずがちょろちょろしてさ りすはもこもこするしさ

(中略)

ひゃ もうたまらん! あーっはっはっはっは 山がわらって 春がきた

☆ケーブルテレビ・ホームページにて南勢校舎図書館の活動を紹介しています。
<http://www.mie-c.ed.jp/hnanse/library/l-top.htm>

地上デジタル放送の 悪質商法にご注意を！

地デジ化にあたって、テレビ調査員や工事業者と名乗って不正請求を行ったり、郵便による振り込め詐欺などの被害が発生しています。

悪質商法には十分ご注意ください。

問い合わせ先 総務省 地デジコールセンター
☎0570-07-0101

ハイチ地震被災者に対する 救援金について

日本赤十字社では、1月13日にカリブ海地域のハイチで発生した大地震で被災した方への救援金を、平成22年3月31日まで下記の方法で受付けています。

■郵便振替（全国郵便局から送金する専用口座）

口座番号 「00110-2-5606」

加入者名 日本赤十字社

通 信 欄 「ハイチ地震救援金」と明記

そ の 他 受領証を希望される方は「受領証希望」と通信欄に明記

*郵便局窓口での取扱いの場合は振替手数料は免除されます。

ふるさと発見と 健康づくりハイキング 南海展望台

相賀浦の海跡湖等の展望は最高です。ウオーキング気分でお越しください。

と き 3月7日(日) 予備日14日(日)

集 合 ネットワークリゾートなんせい(迫間浦)
午前8時

コース 集合場所～展望台～集合場所

参加費 500 円

準備物 弁当等

申込み 前日までにお申込みください。
(当日参加大歓迎ですが中止の時に連絡します。)

主 催 NPO法人南勢テクテク会

後 援 南伊勢町

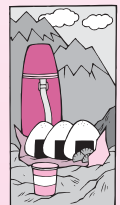

問い合わせ・申込み先

NPO法人南勢テクテク会 事務局

☎ 0599-65-3057

携帯 090-7044-3802

町民文化会館便り

コヤマプレゼンツ ロビーコンサート

春到来、3月は当町初お目見えのバンド、伊勢市を拠点に活動しているフォークグラスの登場です。生きる喜び、楽しさを音楽に託す皆さんのステージを会場一体となって、楽しみましょう！オリジナル曲「美し国 伊勢うどん」も聴きものですよ。

フォークグラス ライブコンサート

と き 3月21日(日) 午後1時30分

ところ 2階ロビー特設ステージ

名作童話紙芝居開催のお知らせ

3階南伊勢図書室では、仲西栄助さんによる名作童話の紙芝居を開いています。お子達とご一緒にお楽しみください。

3月21日(日) 午前10時30分より

西 保 写真展

『日々の流れ』

叙情あふれる写真の数々

期間 3月7日(日)～22日(日)

当会館ギャラリーみかんにて

NPO法人みなみいせ市民活動ネット(MICAN)

〒516-0101 三重県度会郡南伊勢町五ヶ所浦3917 ☎0599-67-1011

お知らせ広場

心のサロン「ほのぼの」

昼間行く場所がない・・・
話し相手がほしい・・・

心の病をお持ちの方を対象に、サロンを開設します。

お気軽に遊びに来てください。

と き 3月4日(木)・18日(木)
13時から15時

と ころ 南伊勢町福祉健康ラ
ンド 2階 会議室

対 象 地域にお住まいの精
神障がい者の方

利用料 無料

問い合わせ先

NPO法人伊勢ふるさと会
☎0596-2018204

陶芸交流展の「案内

南伊勢町と志摩市の陶芸ク
ラブ・陶芸教室会員などの作
品を多数展示していますので、
お気軽にお越しください。

と き 3月20日(土)から22日(月)

午前9時から午後5時
(最終日は午後3時まで)

と ころ

志摩市磯部町
磯部生涯学習センター

入場料 無料

主 催

第11回陶芸交流展実行委員会

後 援

南伊勢町教育委員会、志摩市
教育委員会、南伊勢町文化協
会、志摩市文化協会

自衛官等募集

平成22年度自衛官等を次の
とおり募集します。

募集種目

●幹部候補生

(22歳以上26歳未満)

●一般曹候補生

(18歳以上27歳未満)

●予備自衛官補

◇一般公募

(18歳以上34歳未満)

◇技能公募

(18歳以上で国家免許資格
保有者)

募集期間、試験期日、入隊
時期など詳しくはお問い合わ
せください。

問い合わせ先

防衛省 自衛隊伊勢地域事務所
☎0596-2313880

里親を

始めてみませんか

里親とは、親の病気や死別、
子どもへの虐待などの理由か
ら家庭で暮らすことができな
い子どもを自分の家庭に迎え
入れ、愛情をもって養育する
方のことです。今、このよう
な里親の活動が社会で求めら
れています。

里親になるには、児童相談
所へ相談・申込み、里親とし
て認定・登録をする必要があ
ります。

なお、児童相談所が里親に
子どもを委託する場合、子ど
もの生活費と里親手当が支払
われます。

里親になることを希望する
方や里親制度に関心のある方
は、お問い合わせください。

問い合わせ先

三重県南勢志摩児童相談所
☎0596-2715143

私費留学生・医療看護

系外国人学生

奨学金受給者募集

三重県では、成績・人物とも
に優秀な人に奨学金を給付し、
21世紀を担う国際感覚と視野

に富んだ人材を育成します。

給付区分等

私費海外留学生(10名以内)

年間 120万円上限

大学間協定留学生(5名以内)

年間 84万円上限

外国人留学生(10名以内)

年間 60万円上限

医療看護系外国人学生

(5名以内)

年間 60万円上限

募集期限 4月21日(水)必着

その他

応募条件や申込み方法など
詳しくはお問い合わせくだ
さい。

問い合わせ先

(財)三重県国際交流財団
☎059-22315006

二級建築士受験準備講座

受講生募集

講習期間 3月下旬から9月
(週3回程度)

18時30分から21時

講習回数

●Aコース 51回

(構造・計画・施工・法規・
製図)

●Bコース 15回(製図)

会 場 三重建労伊勢支部
第2会館

受講料

●Aコース 70,000円

●Bコース 40,000円

受講資格

次のいずれかに該当する者

●国土交通大臣が指定する建
築に関する科目を修めて卒
業後、所定の実務経験者

●建築実務の経験が7年以上

申込み・問い合わせ先

三重建設労働組合 伊勢支部
☎0596-2315535

平成22年度

国家公務員採用試験

人事院は、平成22年度中に
次の採用試験を行います。受
験案内等は郵便で請求ができ
ますので、詳しくはお問い合
わせください。

試験種類

国家公務員I種・II種・III

種、国税専門官、労働基準

監督官、法務教官、航空管

制官、刑務官、入国警備官、

皇宮護衛官、航空保安大学

校学生、海上保安学校学生、

海上保安大学校学生、気象
大学校学生

問い合わせ先

人事院中部事務局
☎052-96116838

まのでもぐと

婦人大会

1月24日、町民文化会館で南伊勢町婦人大会が開催されました。

ロビーでの作品展示では、各地区婦人会で活動した数多くの力作が並び、アトラクションでは、歌や踊りで会場を沸かせました。

講演会では、テレビなどで活躍中の吉永みち子さんが「自分を生きるということ」というテーマで、自身の体験談を交えながら自分をいかに生きていくかについて楽しく話しました。



おかげ横丁で町をPR

1月27日、伊勢市内宮前のおかげ横丁で、南勢おかみの会により、町の観光や特産品をPRするキャラバンが行われました。

イベント会場では、牡蠣・サザエ・檜扇貝の焼き貝や南伊勢ブランド商品を使用したおにぎり、かえで作業所の皆さんが手作りの「雨情サブレ」、南勢おかみの会オリジナル商品のコースターやマイ箸包みなどを販売し、多くの観光客が足をとめて買い物を楽しんでいました。

契約から暴力団の関与を排除

2月1日に施行された「南伊勢町の締結する契約等からの暴力団等排除措置要綱」の運用にあたり、2月2日、伊勢警察署において町と伊勢警察署との間で「同要綱運用協定書」の調印式がありました。この協定は、町が契約する建設工事、業務委託、物品購入など全ての契約等から暴力団等との関与を排除し、契約の適正な履行を確保することを目的とし、相互の立場を尊重しつつ最大限の協力を行うものです。



町の桜を守ろう！

2月6日、「南伊勢の路さくら活動隊」と題し、町内全域の道路や河川沿いの桜の木を手入れするボランティア作業があり、雪の降るなか、約70人が参加しました。

この作業は、毎年通る人を和ませてくれる桜が、てんぐ巣病などで年々衰退し花を咲かせなくなってきたことから、地域の財産でもある桜の木を守り、増やしていくために、早くも手入れが必要と地元住民や区・建設業者・観光協会などが協力して行ったもので、今後も植栽などを計画しています。



子ども議会 開催

2月8日、南伊勢町議会議場で、町内の小学校6年生の児童が出席して「子ども議会」が開催されました。

「子ども議会」は、未来の南伊勢町を担う子どもたちに議会や町政への関心を深めてもらうことを目的に社会教育の一貫として開催されたもので、子ども議員たちは緊張しつつも真剣な表情で堂々と質問や提案をし、小山町長や町教育長らはやさしい言葉でわかりやすく答弁していました。



おめでとうございます

秋の叙勲

瑞宝双光章 受章

(危険業務従事者叙勲)

徳田 悟 さん
(神津佐)

元志摩広域消防組合
消防司令長

永年にわたり、危険を伴う
消防業務に従事した功績によ
り受章されました。



全国書画展覧会

筆都大賞
書の部

穂原小学校 2年

藤原由奈さん

(伊勢路)

2月15日、小山町長を訪問
した由奈さんは、『賞をも
らった時はうれしかったです
「山」という字を書いて2画
目の止めるところが難し
かったです。』と話してくれました。



宝くじ助成事業で福祉車両を配備しました

～宝くじは、広く社会に役立てられています～

平成 21 年度宝くじ助成事業の採択を受け、昇降シート
付き福祉車両 2 台と相談支援福祉車両 1 台を配備しました。

同助成事業は、宝くじの普及、広報を図ることを目的と
して財団法人自治総合センターが行っているものです。



わが家のアイドル

瀧川 翔唯 くん
(しょうい)

【平成19年5月15日生まれ】

彩依 ちゃん
(あい)

【平成21年8月3日生まれ】



妹にすごく優しいお兄ちゃん。4月から保育園に行くのが楽しみだね。
これからも2人仲良く遊んでね♪

河内 ご両親は、隆二さん・晴美さん

善意の寄贈

次の方から、スローステッ
パー（踏み台） 大中小2セッ
トをご寄贈いただきました。
ご好意の趣旨を生かし、有
効に活用させていただきます。

(株)バンスイ

代表取締役 大澤 敏 様



CALENDAR 2010



日	月	火	水	木	金	土
	1	2	3	4	5	6
7	8	9	10	11	12	13
14	15	16	17	18	19	20
21	22	23	24	25	26	27
28	29	30	31			



福祉課事業

乳幼児関係

事業	3月	時間	実施場所	対象者
1歳6ヶ月・ 3歳6ヶ月児健診	18日(木)	★受付時間★ 12:30~13:00	ふれあいセンターなんとう	1歳6ヶ月児対象：平成20年7月1日~8月31日生まれ 3歳6ヶ月児対象：平成18年7月1日~8月31日生まれ
乳幼児健康相談	23日(火)	9:30~11:30	役場南勢庁舎	乳幼児 (主な対象者は、5・7・12・24ヶ月のお子さんです。)
	25日(木)	10:00~12:00	ふれあいセンターなんとう	
わいわいクラブ (離乳食教室)	11日(木)	10:00~12:00	町民文化会館	離乳食に興味のある方 (主な対象者は3ヶ月~18ヶ月児の保護者の方)
	12日(金)		ふれあいセンターなんとう	

成人関係

事業	3月	受付時間	実施場所	対象者
成人健康相談	23日(火)	13:00~14:00	役場南勢庁舎	成人健康相談をご希望の方は、福祉課健康増進係 (☎0599-66-1114) までご予約をお願いします。
	25日(木)		ふれあいセンターなんとう	
こころの 健康相談	25日(木)	13:00~15:00	伊勢庁舎(ヘルスサポート室)	予約制となっていますので、伊勢保健福祉事務所地域 保健課 (☎0596-27-5148) までお電話ください。

南伊勢町地域包括支援センターからのご案内

役場や地域包括支援センターへ相談に来ることができない南伊勢町在住のひとり暮らしの高齢者、高齢者世帯の皆さまを対象に巡回相談を実施しています。

3月10日(水) 穂原地区(内瀬、伊勢路、斎田、始神、押刈)

4月14日(水) 五ヶ所地区(飯満、五ヶ所浦、切原、船越、中津浜浦)

相談ご希望の方は

地域包括支援センター(社会福祉協議会内) ☎0599-66-1211まで(秘密は厳守いたします)

◆お急ぎの方や日程の合わない方はご連絡ください。

☎「認知症」を理解し、認知症になっても地域で安心して暮らせる町づくりのために、「認知症サポーター養成講座」を開催しています。

ひとりでも多くの皆さまに受講していただけるよう、地域に出向かせていただきますので希望者が集まりましたらご連絡ください。

申込み・問い合わせ先 福祉課(介護支援係) ☎0599-66-1114

各業務の問い合わせは

◆南勢庁舎 市外局番 (0599)

総務課	66-1111
行政経営課	66-1366
税務課	66-1112
住民課	66-1116
環境課	66-1154
福祉課	66-1114
会計課	66-1770
議会事務局	66-1781
総合窓口	66-2206
(FAX) 議会フロア	66-2164
(FAX) 総務フロア	66-1904
(FAX) 行政経営フロア	66-1846
(FAX) 事務課フロア	66-2166
(FAX) 福祉課・総合窓口フロア	66-1113
愛洲の館	66-2440
町立南伊勢病院	66-0011
宿田曾診療所	69-2015
南勢クリーンセンター	66-0057
南勢一般廃棄物最終処理場	65-3082
切原コンポストセンター	66-0030

◆南島庁舎 市外局番 (0596)

産業振興課	77-0007
建設課	77-0008
上下水道課	77-0010
総合窓口	77-0001
教育課	77-0002
(FAX) 1 階フロア	76-0279
(FAX) 2 階フロア	76-1660
クリーンセンターなんとう	76-1233

◆出張所

南伊勢町役場	宿田曾出張所
	0599-69-2001
南伊勢町役場	中島出張所
	0596-72-1040
南伊勢町役場	鵜倉出張所
	0596-72-0004
南伊勢町役場	島津出張所
	0596-78-0001

3

月の納税と納付

国民健康保険税	12期分(3月分)
後期高齢者医療保険料	9期分(3月分)
介護保険料	12期分(3月分)
住宅料	3月分
水道料	2月分
下水道使用料	2月分
浄化槽使用料	2月分

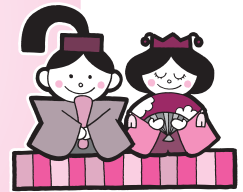

子育て支援事業

問い合わせ先 ☎0596-72-1014 (子育て支援センター)

☎0599-66-0015 (南勢サロン)

事業	3月	時間	場所
親子ふれあい広場	1日(月)	10:00~11:30	南勢サロン
	24日(水)		
	8日(月)	10:30~11:00	子育て支援センター
子育て講座・サポーター養成講座	9日(火)	10:30~11:30	役場南勢庁舎
健康講座(3B体操)	10日(水)	10:30~11:30	子育て支援センター 南勢サロン
	16日(火)		
絵本読み聞かせ会	15日(月)	10:30~11:00	南勢サロン
出前広場	17日(水)	10:00~11:30	宿浦シルバーセンター
ドルフィンクラブ たのしくあそぼう!	3日(水)	10:30~11:30	子育て支援センター
	18日(木)		

★南勢子育てサロンの駐車場は建物の奥にあります。
体育館前の傾斜の所は危険ですので、停めないでください。

障がい者(児)巡回相談

3月4日(木) 10時~16時 場所: 役場 南勢庁舎

3月18日(木) 10時~16時 場所: 役場 南島庁舎

●できるだけ当日までにご予約ください。また、訪問による相談も行っていますのでお気軽にお問い合わせください。相談は、無料です。



問い合わせ先

三重済美学院「プレス」

☎0596-20-6525

福祉課(介護支援係)

☎0599-66-1114

運転免許証更新のお知らせ

▼とき・ところ

3月11日(木) 受付: 10時~10時45分 ふれあいセンターなんとう

3月25日(木) 受付: 10時~10時45分 町民文化会館

お知らせハガキに指定された場所で更新の手続きをお願いします。

更新手続きに必要なもの

①お知らせハガキ ②運転免許証 ③手数料 ④写真(3cm×2.4cm)

●詳しくは 伊勢警察署 ☎0596-20-0110 環境課 ☎0599-66-1154

南伊勢町朗読ボランティア「さえずり会」「なぎさ会」では、「広報みなみせ」をカセットテープに音読し、目の不自由な方や高齢者のみなさまに聞いていただいています。
テープの必要な方は、南伊勢町社会福祉協議会までご連絡ください。☎0599-66-1211

生活カレンダー 別冊「50音別ごみ分別表」の発刊について

ごみの発生抑制・再使用・再生利用を推進するため、生活カレンダーの別冊として、『50音別ごみ分別表』を発刊しました。

生活カレンダーと併せてご活用いただき、更なるごみの分別にご協力を頂きますようお願いいたします。

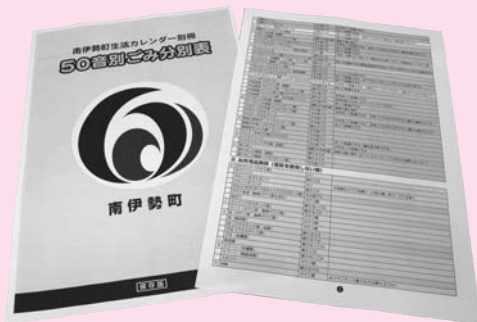

問い合わせ先

環 境 課	☎ (0599) 66 - 1154
クリーンセンターなんとう	☎ (0596) 76 - 1233
南勢クリーンセンター	☎ (0599) 66 - 0057
南勢最終処分場	☎ (0599) 65 - 3082

<div> <div>3月 MARCH (3/1▶3/31)</div> <div>ごみ収集カレンダー</div> <div>ごみは、決められた日の朝8時までに出示しましょう。</div> </div>						
日	月	火	水	木	金	土
	1 燃えるごみ	2 粗大ごみ 【宿田曾・神原】 ビン・ガラス類 【五ヶ所・南海】 【島津・吉津】	3 ペットボトル 燃えるごみ	4 缶・燃えないごみ 【五ヶ所・南海】 【島津・吉津】 その他プラスチック 白色トレー	5 燃えるごみ	6 資源ごみ (紙類・布類・牛乳パック) 【五ヶ所・南海】
7	8 燃えるごみ	9 粗大ごみ 【五ヶ所】 ビン・ガラス類 【宿田曾・神原・穂原】 【鶴倉・中島】	10 発泡スチロール 燃えるごみ	11 缶・燃えないごみ 【宿田曾・神原・穂原】 【鶴倉・中島】 その他プラスチック 白色トレー	12 燃えるごみ	13 資源ごみ (紙類・布類・牛乳パック) 【島津・吉津】
14 クリーンセンター なんとう持込可	15 燃えるごみ	16 粗大ごみ 【南海・穂原】 ビン・ガラス類 【五ヶ所・南海】 【島津・吉津】	17 ペットボトル 燃えるごみ	18 缶・燃えないごみ 【五ヶ所・南海】 【島津・吉津】 その他プラスチック 白色トレー	19 燃えるごみ	20 資源ごみ (紙類・布類・牛乳パック) 【宿田曾・神原・穂原】
21 春分の日	22 振替休日	23 ビン・ガラス類 【宿田曾・神原・穂原】 【鶴倉・中島】	24 発泡スチロール 燃えるごみ	25 缶・燃えないごみ 【宿田曾・神原・穂原】 【鶴倉・中島】 その他プラスチック 白色トレー	26 燃えるごみ	27 資源ごみ (紙類・布類・牛乳パック) 【鶴倉・中島】
28 南勢最終処分場 不燃物持込可	29 燃えるごみ	30	31 ペットボトル 燃えるごみ			